

Puls Gminy  
Jabłonna  
Nr 1/2016, Marzec 2016  
Nr ISSN 2449-5387



# Puls Gminy Jabłonna

Bezpłatna gazeta Gminy Jabłonna



**W numerze m.in.:**

- **Budżet Gminy Jabłonna na 2016 rok**
- **Rewitalizacja centrum gminy**
- **Program Rodzina 500+**
- **Bezpłatny komunikator SMS**
- **Informacje kulturalne**
- **Informacje ze szkół**



## *Wielkanocny pacierz*

*Nie umiem być srebrnym aniołem  
ni gorejącym krzakiem  
tyle Zmartwychwstań już przeszło  
a serce mam byle jakie.*

*Tyle procesji z dzwonami  
tyle już Alleluja  
a moja świętość dziurawa  
na ćwiartce włoską się buja.*

*Wiatr gra mi na kościach mych psalmy  
jak na koślawej fujarce  
żeby choć papież spojrział  
na mnie przez białe swe palce.*

*Żeby choć Matką Boską  
przez chmur zabite wciąż deski  
uśmiech mi Swój zesłała  
jak ptaszka we mgle niebieskiej.*

*I wiem, gdy łzę swoją trzymam  
jak złoty kamyk z procy  
zrozumie mnie mały Baranek  
z najcichszej Wielkiej Nocy.*

*Pyszczek położy na rękę  
sumienia wywróci podszewkę  
serca mojego ocali  
czerwoną chorągiewkę.*

*Ks. Jan Twardowski*

*Święta Wielkiej Nocy to czas otuchy i nadziei.  
Czas odradzania się wiary w siłę Chrystusa  
i w siłę człowieka.*

*Życzymy, aby Święta Wielkanocne przyniosły radość,  
pokój oraz wzajemną życzliwość.  
By stały się źródłem wzmacniania ducha.*

*Przewodniczący  
Rady Gminy Jabłonna*

*Roman Dąbek*

*Wójt Gminy Jabłonna*

*Magdalena Sałek*

# BUDŻET GMINY JABŁONNA w 2016 roku



## Co to jest budżet gminy?

**Budżet Gminy jest rocznym planem finansowym, na który składają się dochody i przychody oraz wydatki i rozchody.**

Niektóre pojęcia mogą wydać się niezrozumiałe, w rzeczywistości występują one w życiu codziennym. Każde gospodarstwo domowe posiada swoje **dochody** np. pensje czy zysk z lokat bankowych, które przeznaczają na **wydatki** tj.: żywność, odzież, czynsz itp. Może się jednak zdarzyć, że braknie nam środków na pokrycie wszystkich wydatków. Taką różnicę między dochodami a wydatkami nazywamy deficytem budżetowym. W tej sytuacji możemy zaciągnąć kredyt lub pożyczkę. Pozyskane w taki sposób środki nazywamy **przychodami**. Należy pamiętać jednak, że w przyszłości pieniądze te musimy systematycznie zwracać w formie rat. Tak więc środki, które przeznaczymy na spłatę rat nazywamy **rozchodami**. Wszystko razem, a więc dochody i przychody oraz wydatki i rozchody tworzą budżet.

Budżet Gminy jest bardzo podobny do budżetu gospodarstwa domowego, różni się natomiast skalą podejmowanych decyzji. Wójt przygotowuje i przedstawia Radzie Gminy projekt uchwały budżetowej w terminie do dnia 15 listopada roku poprzedzającego rok budżetowy. Budżet opracowywany jest w oparciu o kierunki rozwoju Gminy, założenia do projektu budżetu państwa oraz wnioski komisji Rady Gminy i mieszkańców Gminy. Przy opracowywaniu projektu budżetu udział biorą kierownicy referatów i równorzędnych komórek organizacyjnych. Wójt przekazuje projekt budżetu Regionalnej Izbie Obrachunkowej w Lublinie celem zaopiniowania oraz Przewodniczącemu Rady. Jest on rozpatrywany na poszczególnych komisjach merytorycznych Rady Gminy. Następnie na sesji Rada podejmuje uchwałę o uchwaleniu Budżetu Gminy do końca roku poprzedzającego rok budżetowy, a w szczególności uzasadnionych przypadkach do dnia 31 stycznia roku budżetowego. **Uchwalając budżet radni nie tylko decydują o tym, jak duże będą wydatki, jak zmieni się zadłużenie Gminy, ale dokonują wyboru zadań, które będą realizowane.**

## Budżet musi się zawsze równoważyć:



Dochody: 21 487 713,20

Wydatki: 22 555 777,67

Przychody: 1 718 064,47

Rozchody: 650 000,00

**RAZEM: 23 205 777,67**

**RAZEM: 23 205 777,67**

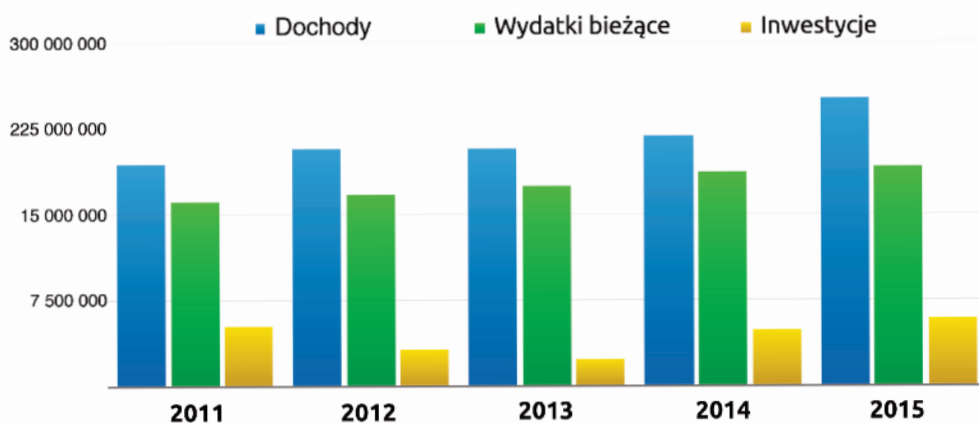

Wydatki na zadania oświatowe stanowią 48,90% budżetu Gminy w 2016 r.. Na utrzymanie szkół Gmina otrzymała subwencję oświatową w wysokości 6 854 219,00 zł. Niestety nie jest ona wystarczająca i aby oświata mogła prawidłowo funkcjonować Gmina z własnych środków dofinansowuje powyższe zadania w wysokości 4 176 995,20 zł.

## JAK ZMIANIAŁ SIĘ BUDŻET NA PRZESTRZENI LAT 2011-2015

Dochody	19 436 690,30	20 765 200,31	20 732 638,92	21 855 188,80	25 104 189,83
Wydatki bieżące	16 115 290,79	16 712 879,55	17 459 138,65	18 629 851,92	19 167 368,06
Inwestycje	5 214 553,98	3 205 774,18	2 366 496,07	4 859 124,22	5 884 427,52

# Skąd mamy pieniądze? – DOCHODY

Wszystkie dochody należne gminom dzielą się na trzy podstawowe grupy:

**Dochody własne** - są to takie środki finansowe, które gromadzimy sami na podstawie ustaw i uchwał Rady Gminy /podatki i opłaty lokalne, dochody z najmu i dzierżawy/, a część otrzymujemy z Urzędu Skarbowego /podatek dochodowy od osób prawnych, podatek od spadków i darowizn, karta podatkowa, podatek od czynności cywilno-prawnych/ i Ministerstwa Finansów /udziały w podatku dochodowym od osób fizycznych/. Sami decydujemy, na co chcemy je wydać, ale zawsze w granicach określonych przepisami prawa.

**Subwencja ogólna** – są to środki z budżetu państwa należne gminie, tzn. że otrzymujemy je z Ministerstwa Finansów z mocy prawa i nie musimy się o nie ubiegać. Są przeznaczone na finansowanie określonych celów i nie musimy się z nich rozliczać.

**Dotacje celowe z budżetu państwa** – są to również środki, które otrzymujemy z budżetu

państwa - lecz w odróżnieniu od subwencji - mamy wskazany ściśle określony cel, na który możemy je wydatkować. Nie możemy zmienić ich przeznaczenia, a po rozliczeniu niewykorzystaną część musimy zwrócić.

Ponadto Gmina otrzymuje: **Inne dotacje** – są to środki, które otrzymujemy m.in. z powiatu na ściśle określone cele np. utrzymanie dróg powiatowych.

**Środki ze źródeł pozabudżetowych** – są to m.in. środki finansowe z Unii Europejskiej na inwestycje oraz z Europejskiego Funduszu Społecznego na pomoc społeczną.

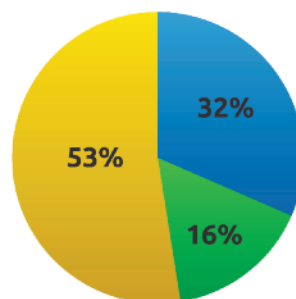

- Dochody własne
- Dotacje z budżetu państwa
- Subwencje

Udział % poszczególnych źródeł dochodów

Wyszczególnienie	Planowane dochody w zł:	Jaki to % w stosunku do wszystkich wydatków
<b>Dochody własne, w tym:</b>	<b>6 771 151,20 zł</b>	<b>31,5%</b>
Podatek od nieruchomości	790 000,00 zł	3,7 %
Podatek rolny oraz leśny	1 256 900,00 zł	5,8%
Podatek od środków transportowych	187 000,00 zł	0,9 %
Udział we wpływach w podatku dochodowym	3 064 798,00 zł	14,3 %
Podatek od czynności cywilnoprawnych	105 000,00 zł	0,5 %
Podatek od spadków i darowizn	20 000,00 zł	0,1%
Opłata za wieczyste użytkowanie gruntów	13 811,00 zł	0,1%
Opłata skarbowa	30 000,00 zł	0,1 %
Opłata targowa	20 000,00 zł	0,1%
Opłata za gospodarowanie odpadami	400 000,00 zł	1,9%
Opłata za zezwolenia na sprzedaż napojów alkoholowych	110 000,00 zł	0,5 %
Opłata z tyt. przekształcenia prawa wieczystego użytkowania gruntów w prawo własności	115 000,00 zł	0,5%
Pozostałe wpływy	658 642,20 zł	3,1%
<b>Dotacje z budżetu państwa i innych jednostek</b>	<b>3 436 794,00 zł</b>	<b>16%</b>
<b>Subwencje, w tym:</b>	<b>11 279 768,00 zł</b>	<b>52,5%</b>
Subwencja oświatowa	6 854 219,00 zł	31,9%
Subwencja wyrównawcza	4 425 549,00 zł	20,6%
<b>Ogółem</b>	<b>21 487 713,20 zł</b>	<b>100 %</b>

# Na co je wydajemy? - WYDATKI

## **Oświata i wychowanie 11 031 214,20 zł, w tym m.in.:**

- Szkoły podstawowe 6 197 680,40
- Przedszkola 806 132,00
- Gimnazja 2 130 772,00
- Dowożenie uczniów do szkół 210 000,00
- Stołówki szkolne i przedszkolne 452 358,00
- Świetlice szkolne 115 094,00

## **Pomoc społeczna 3 326 812,00 zł, w tym m.in.:**

- Domy pomocy społecznej 83 209,00
- Świadczenia rodzinne, świadczenia z funduszu alimentacyjnego oraz składki na ubezpieczenia emerytalne i rentowe z ubezpieczenia społecznego 2 345 500,00
- Zasiłki i pomoc w naturze oraz składki na ubezpieczenia emerytalne i rentowe 115 000,00
- Świadczenia społeczne 164 000,00
- Ośrodki pomocy społecznej 480 603,00 w tym wynagrodzenia osobowe pracowników 325 180,00
- Usługi opiekuńcze i specjalistyczne usługi opiekuńcze 13 000,00
- Świadczenia społeczne 93 500,00

## **Transport i łączność 2 883 067,60 zł, w tym m.in.:**

- Utrzymanie dróg publicznych: gminnych i powiatowych w gminie obejmuje, m.in.:
- Zadania wspólne z powiatem 1 290 000,00
- Utrzymanie bieżące dróg, w tym zakup tłucznia - 325000
- Zadania dot. inwestycji drogowych - 1 190922,01

## **Gospodarka mieszkaniowa 45 053,43 zł, w tym m.in.:**

- Ubezpieczenia budynków, zakup usług - ekspertyz, analiz i opinii - 38 800,00

## **Administracja publiczna 2 269 179,00 zł, w tym m.in.:**

- Bieżąca działalność urzędu – 1 972 500 w tym wynagrodzenia i składki od nich naliczone – 1 615 000
- Działalność Rady Gminy 120 000
- Promocja gminy - 25 000
- Składki do stowarzyszeń i związków – 26000

## **Bezpieczeństwo publiczne i ochrona przeciwpożarowa 263 796,63 zł, w tym m.in.:**

- Ochotnicze straże pożarne 160 000,00
- Zakup materiałów i wyposażenia 57 000,00
- Zakup energii 25 000,00
- Zarządzanie kryzysowe 45 000,00

## **Gospodarka komunalna i ochrona środowiska 1 723 579,71 zł, w tym m.in.:**

- Gospodarka odpadami 454 453,00
- Schroniska dla zwierząt 15 000,00

- Oświetlenie ulic, placów i dróg 466 000,00
- Rekultywacja wysypiska śmieci 100 000,00

## **Kultura i ochrona dziedzictwa narodowego 485 229,85 zł, w tym m.in.:**

- Gminne Centrum Kultury w Jabłtonnie z/s w Piotrkowie - 250 000,00
- Gminna Biblioteka Publiczna w Jabłtonnie - 156 000,00
- Remonty i utrzymanie świetlic wiejskich - 79 229,85

## **Kultura fizyczna 98 225,25 zł, w tym m.in.:**

- Dotacje dla klubów sportowych - 90 000,00

## **Pozostałe wydatki, m.in.:**

### **Obsługa długu – 710 000 zł, w tym:**

- odsetki od zaciągniętych w latach poprzednich kredytów bankowych – 60 000 (spłata kredytów 650,000)

### **Plany zagospodarowania przestrzennego 80 000,00**

### **Ochrona zdrowia 110 000,00**

- wydatki związane z realizacją Gminnego Programu Profilaktyki i Rozwiązywania Problemów Alkoholowych oraz Gminnego Programu Przeciwdziałania Narkomanii - 110 000,00 w tym dotacja celowa z budżetu na finansowanie lub dofinansowanie zadań zleconych do realizacji stowarzyszeniom - 20 000,00

**Zapraszam mieszkańców poszczególnych wsi do udziału w spotkaniach wiejskich dot. sprawozdania z realizacji budżetu za 2015 roku, przedstawienia planów na 2016 r. oraz bieżącej działalności.**

## **HERMONOGRAM SPOTKAŃ WIEJSKICH:**

- Remiza Strażacka w Czerniejowie – 29.03.2016r., godz. 17:00 (**Czerniejów, Czerniejów-Kolonia**)
- Remiza Strażacka w Chmielu - 29.03.2016r., godz. 19:00 (**Chmiel Pierwszy, Chmiel Drugi, Chmiel-Kolonia, Wolnica**)
- Remiza Strażacka w Skrzynicach – 30.03.2016r., godz. 17:00 (**Skrzynice Pierwsze, Skrzynice Drugie**)
- Szkoła Podstawowa w Jabłtonnie – 30.03.2016r., godz. 19:00 (**Jabłtonna Pierwsza, Jabłtonna Druga, Jabłtonna-Majątek**)
- Remiza Strażacka w Tuszowie – 31.03.2016r., godz. 17:00 (**Tuszów**)
- Gminne Centrum Kultury w Piotrkowie – 31.03.2016r., godz. 19:00 (**Piotrków Pierwszy, Piotrków Drugi, Piotrków-Kolonia**)
- Remiza Strażacka w Wierciszowie – 01.04.2016r., godz. 17:00 (**Wierciszów**)
- Świetlica Wiejska w Skrzynicach-Kolonii – 01.04.2016r., godz. 19:00 (**Skrzynice-Kolonia**)

## Rewitalizacja centrum gminy Jabłonna

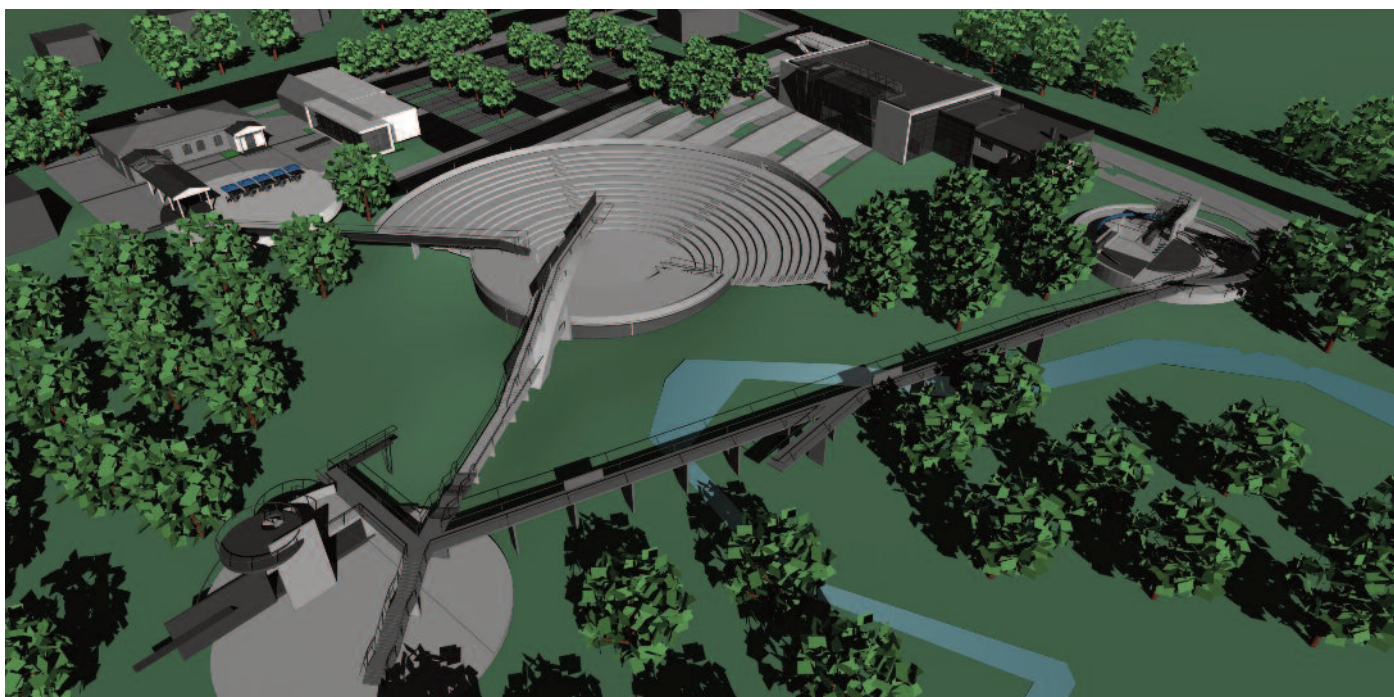

*Rys. Teren objęty rewitalizacją - rzut ogólny*

Przedstawiamy Państwu koncepcję rewitalizacji centrum miejscowości Jabłonna Majątek. Koncepcja jest pierwszym etapem prac nad zagospodarowaniem i uporządkowaniem centrum Gminy Jabłonna. Koncepcja stanowi podstawę do dalszych prac nad rewitalizacją centrum

gminy Jabłonna i opracowana została w taki sposób, aby planowane działania pozwalały na pozyskanie środków unijnych, szczególnie w ramach Zintegrowanych Inwestycji Terytorialnych.

Gmina Jabłonna od 2014 roku wchodzi w skład Lubelskiego Obszaru Funkcjonalnego, w ramach którego

realizowane są Zintegrowane Inwestycje Terytorialne.

Zintegrowane Inwestycje Terytorialne (ZIT) to zupełnie nowy sposób współpracy samorządów. Miasta i otaczające je gminy oraz władze województw wspólnie ustalają cele do osiągnięcia i wskazują inwestycje do zrealizowania. Współpracę podjęli przedstawiciele władz 16 gmin należących do Lubelskiego Obszaru Funkcjonalnego: Lublin, Świdnik, Lubartów, Piaski, Głusk, Jabłonna, Jastków, Końpina, Lubartów, Mełgiew, Nałęczów, Niedzwica Duża, Niemce, Spiczyn, Strzyżewice, Wólka.

W ramach Regionalnego Programu Operacyjnego Województwa Lubelskiego na lata 2014-2020, wyodrębnione zostały specjalne środki na realizację zadań w ramach ZIT. O środki te mogą ubiegać się tylko gminy, należące do Lubelskiego Obszaru Funkcjonalnego.

**Iciąg dalszy na str. 71**



*Rys. Nowy budynek Urzędu - widok od strony drogi*



*Rys. Nowy budynek Urzędu połączony z obecnym budynkiem byłego posterunku policji - widok od strony drogi*

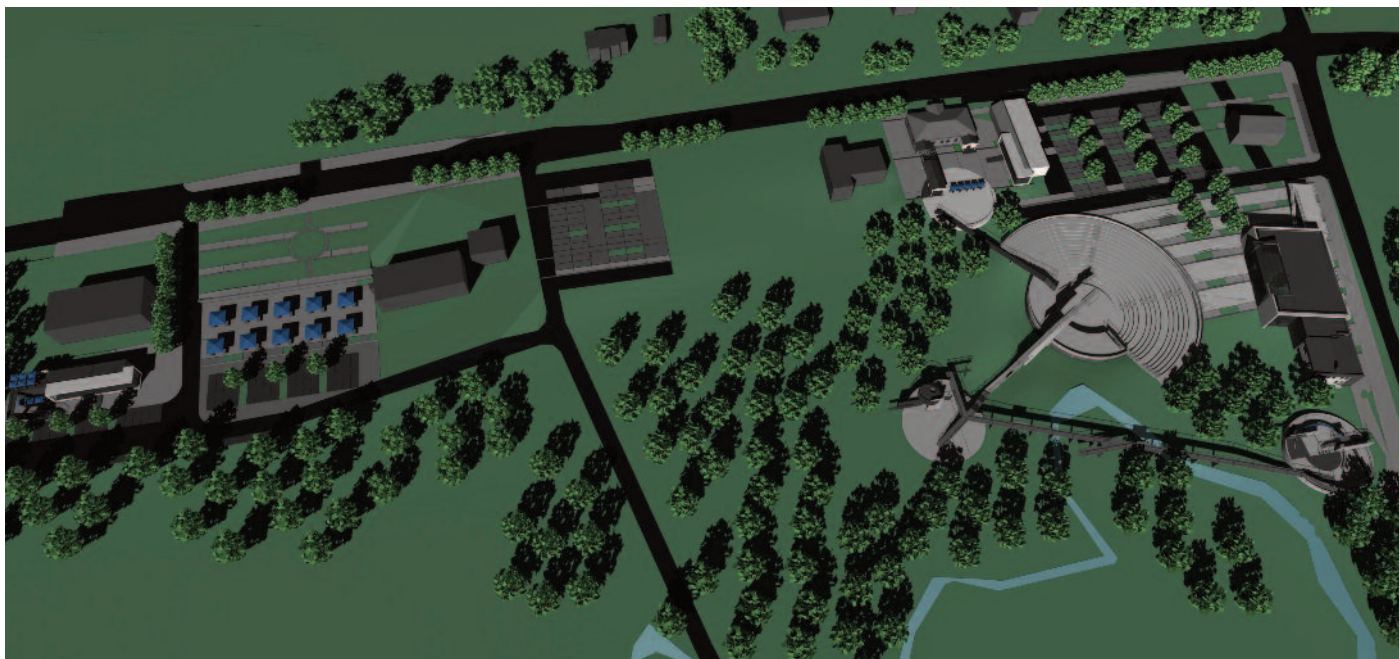

*Rys. Teren objęty rewitalizacją - rzut ogólny*

Wśród projektów zgłoszonych do realizacji w ramach ZIT jest zadanie „Rewitalizacja terenu centrum miejscowości Jabłonna-Majątek wraz z istniejącą infrastrukturą”. Na realizację zadania w ramach RPO przewidzianych zostało ponad 6 mln zł.

W ramach zadania Gmina Jabłonna przewidziała do realizacji: budowę amfiteatru wraz z infrastrukturą i miejscem wypoczynku dla mieszkańców (na terenie obecnego placu targowego), budowę placu promocji lokalnych produktów wraz z infrastrukturą (teren za skwerkiem), budowę parkingu (teren, na którym obecnie znajduje się budynek GOPS i Biblioteka), remont i przystosowanie obecnego budynku Urzędu Gminy Jabłonna na potrzeby Biblioteki i miejsca spotkań dla mieszkańców.

Aby móc w pełni zrealizować założone działania, które finansowane będą ze środków unijnych, Gmina Jabłonna podjęła decyzję o budowie nowego budynku Urzędu Gminy, który dostawiony zostanie do obecnego budynku Urzędu znajdującego się w byłym posterunku policji. W nowym

budynku znajdować się będzie: Urząd Gminy Jabłonna, Gminny Ośrodek Pomocy Społecznej, Zespół Administracyjny Szkół oraz miejsce spotkań dla mieszkańców i organizacji pozarządowych.

***/ciąg dalszy na str. 8/***

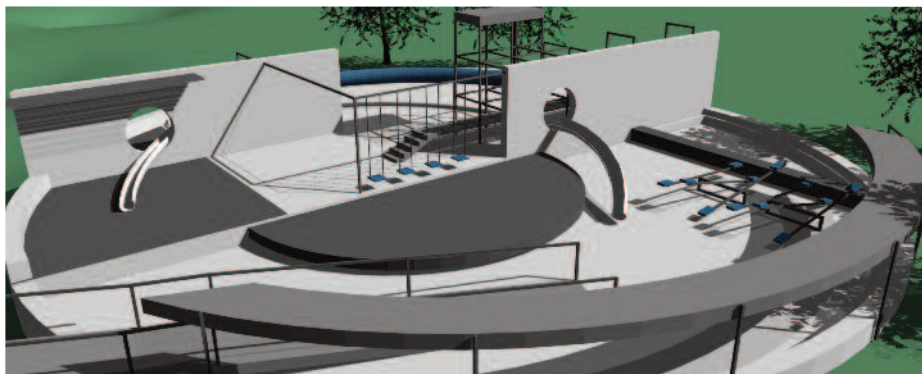

*Rys. Plac zabaw*

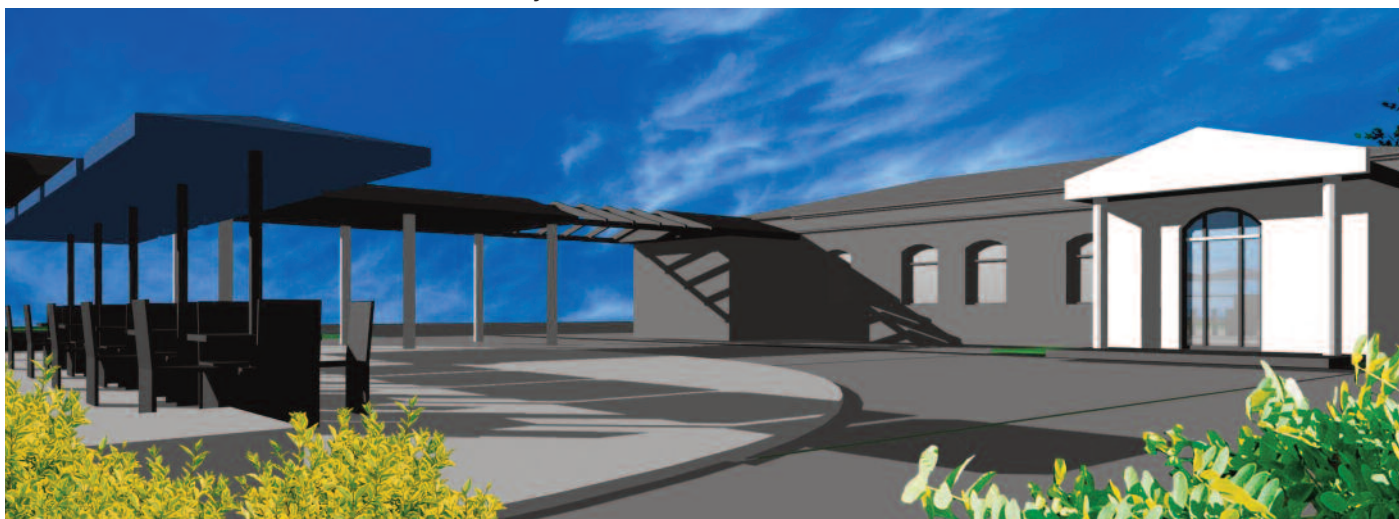

*Rys. Budynek biblioteki (obecny budynek Urzędu Gminy) - widok od strony parkingu*

Aby móc otrzymać fundusze z ZIT (ponad 5 mln zł) Gmina Jabłonna na pierwszym etapie rewitalizacji musi przeznaczyć z własnego budżetu środki na budowę nowego budynku Urzędu Gminy. Jest to warunek podstawowy, by w dalszych etapach prac nad rewitalizacją centrum miejscowości Jabłonna-Majątek móc otrzymać środki zagwarantowane w ramach ZIT.

W ramach Regionalnego Programu Operacyjnego Województwa Lubelskiego 2014-202,

w tym także w ramach ZIT, nie przewidziane są inwestycje związane z budową i modernizacją dróg gminnych. Dlatego też pieniądze, które zagwarantowane są dla Gminy Jabłonna w ZIT mogą być przeznaczone tylko i wyłącznie na rewitalizację.

W najbliższym czasie zapraszamy Państwa do wzięcia udziału w konsultacjach społecznych, dotyczących koncepcji rewitalizacji centrum Gminy Jabłonna. Konsultacje te pozwolą nam poznać opinie miesz-

kańców Gminy na temat kierunków rozwoju miejscowości Jabłonna-Majątek, a także poprawy estetycznej i wizualnej centrum Gminy.

Szczegółowe wizualizacje poszczególnych elementów centrum gminy, które mają zostać poddane rewitalizacji mogą Państwo obejrzeć na specjalnie stworzonych animacjach dostępnych na kanale YouTube - Gmina Jabłonna - lubelskie.

**Magdalena Sałek**  
Wójt Gminy Jabłonna



Rys. Punkt widokowy przy amfiteatrze

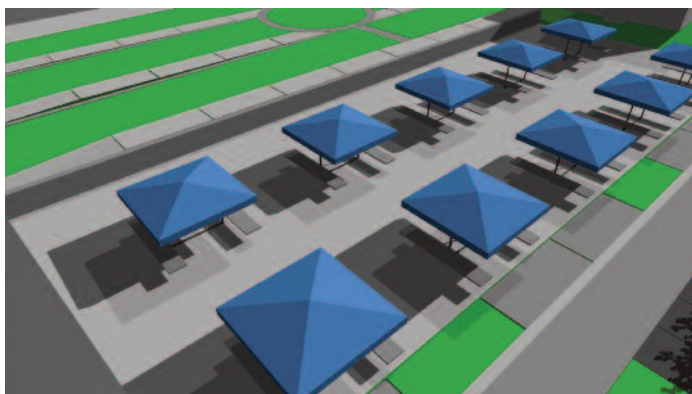

Rys. Plac targowy

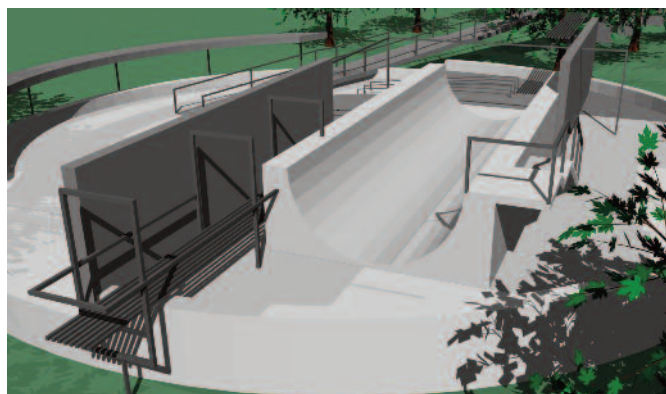

Rys. Skate park



Rys. Biblioteka wraz z obecnym budynkiem poczty - widok os drogi wojewódzkiej



## Program rządowy „Rodzina 500+”



W dniu 17 lutego 2016 r. w Dzienniku Ustaw została opublikowana ustawa o pomocy państwa w wychowaniu dzieci, która będzie obowiązywała od dnia 1 kwietnia 2016 r. Realizatorem powyższej ustawy na terenie Gminy Jabłonna będzie Gminny Ośrodek Pomocy Społecznej w Jabłonie.

Zgodnie z zapisem ustawy celem świadczenia wychowawczego jest częściowe pokrycie wydatków związanych z wychowaniem dziecka, w tym z opieką nad nim i zaspokojeniem jego potrzeb życiowych.

Świadczenie wychowawcze przysługuje matce, ojcu, opiekunowi

faktycznemu dziecku albo opiekunowi prawnemu dziecka do dnia ukończenia przez dziecko 18 roku życia. Świadczenie wychowawcze przysługuje na pierwsze dziecko, jeżeli dochód rodziny w przeliczeniu na osobę nie przekracza kwoty 800,00 zł. Natomiast jeżeli członkiem rodziny jest dziecko niepełnosprawne, świadczenie wychowawcze przysługuje na pierwsze dziecko jeżeli dochód rodziny w przeliczeniu na osobę nie przekracza kwoty 1.200,00 zł.

**Wysokość świadczenia wynosi 500,00 zł miesięcznie na dziecko w rodzinie.**

Pierwszy okres, na który ustalone jest prawo do świadczenia wychowawczego, **rozpoczyna się z dniem wejścia w życie ustawy tj. 1 kwietnia 2016 r. i kończy się dnia 30 września 2017 r.** Rokiem kalendarzowym, z którego dochody stanowią podstawę ustalenia prawa do świadczenia wychowawczego na pierwszy okres, jest **rok kalendarzowy 2014.**

### WAŻNE!

**Wnioski o przyznanie prawa do świadczenia wychowawczego będzie można składać od 1 kwietnia do 30 czerwca 2016 r. osobiście w Gminnym Ośrodku Pomocy Społecznej w Jabłonie lub drogą elektroniczną za pomocą systemu ePUAP.**

**Na złożenie wniosku jest okres 3 miesięcy. Termin wypłaty świadczeń nie jest uzależniony od daty złożenia wniosku i jest przewidziany na miesiąc lipiec, z wyrównaniem za 3 miesiące.**

Dodatkowo od 1 kwietnia 2016 r. we wszystkich szkołach na terenie gminy Jabłonna będzie można złożyć wniosek na świadczenia wychowawcze dla drugiego dziecka i więcej - dla osób, które wiedzą, że kryterium dochodowe na pierwsze dziecko jest przekroczone (tj. dochód rodziny w przeliczeniu na osobę przekracza kwotę 800,00 zł. Natomiast jeżeli członkiem rodziny jest dziecko niepełnosprawne, dochód rodziny w przeliczeniu na osobę przekracza kwotę 1.200,00 zł).

**W miesiącu kwietniu Gminny Ośrodek Pomocy Społecznej będzie działał w następujących godzinach:**

Poniedziałek, Środa, Czwartek, Piątek  
07:30-15:30,  
Wtorek - 09:00-17:00.

### UWAGA!

Wnioski składa się w miejscu zamieszkania rodziny - nie w miejscu zameldowania.

**Halina Kosiarczyk**  
Kierownik GOPS w Jabłonie

## Przeznacz 1% podatku lokalnym organizacjom pozarządowym

Do końca kwietnia osoby fizyczne mają obowiązek rozliczenia się z podatku dochodowego. Przy wypełnianiu formularza PIT można przeznaczyć 1% swojego podatku na organizacje pozarządowe mające status organizacji pożytku publicznego. Zachęcamy do przekazywania 1% organizacjom, które działają na terenie Gminy Jabłonna.

Aby przekazać 1% podatku na rzecz wybranej przez nas organizacji pożytku publicznego, należy w odpowiedniej rubryki PIT-a wpisać kolejno nazwę organizacji, numer KRS oraz obliczoną kwotę 1% podatku. Formularz PIT daje także możliwość przekazania za pośrednictwem Urzędu Skarbowego naszych danych osobowych obdarowanej organizacji.

Jest to o tyle istotne, że organizacje gromadzą dane osób wspierających, mogą im podziękować oraz przysyłać informację o sposobie wykorzystania przekazanych środków oraz o bieżącej działalności. To do nas należy decyzyjnie czy zgodzimy się przekazać dane. Urząd Skarbowy przekaze nasze wsparcie na konto wskazanej przez nas organizacji. Kwotę obliczonego 1% podatku zaokrągla się w dół do pełnych dziesiątek groszy.

W przypadku niezgodności numeru KRS i nazwy organizacji w zeznaniu podatkowym, podatnik zostanie wezwany do złożenia wyjaśnień. 1% podatku mogą przekazać również emeryci i renciści, którzy od organu rentowego otrzymali PIT-40A. Wystarczy, że na bazie otrzymanego rocz-

nego obliczenia podatku złożą w urzędzie skarbowym zeznanie podatkowe.

**Marcin Pastuszak**  
Zastępca Wójta Gminy Jabłonna

Wykaz organizacji pozarządowych mających status organizacji pożytku publicznego działających na terenie Gminy Jabłonna:

**- Fundacja Nieprzetartego Szlaku w Skrzynicach - nr KRS 0000277202,**  
**- Ludowy Klub Sportowy Rohland Tuszów - nr KRS 0000270261, w celu szczegółowym należy wpisać: LKS Rohland Tuszów 6032 (LKS Rohland Tuszów współpracuje z Fundacją Studencką Młodzi-Młodym, która użycza Klubowi swój numer KRS w celu zbierania 1%).**

## Indywidualne konta na opłaty za odbiór śmieci



### Szanowni Mieszkańcy Gminy Jabłonna!

Informuję, że w 2016 roku Urząd Gminy Jabłonna przystąpił do utworzenia indywidualnych rachunków bankowych do dokonywania płatności

za odbiór śmieci.

W związku z tym w najbliższym czasie otrzymają Państwo comiesięczne druki wpłat na rok 2016, w których wskazane są już indywidualne numery konta dla każdego gospodarstwa domowego. Druki przesyłać będziemy do każdego gospodarstwa domowego pocztą lub przynieść je będą do Państwa sołtysi.

**Od chwili otrzymania przez Państwa druków wpłat, kolejne wpłaty powinny być wnoszone na indywidualne konto wskazane na druku wpłaty.**

Opłaty dokonane za poprzed-

nie miesiące dokonane na ogólne konto Gminy Jabłonna zostaną przeksięgowane automatycznie na państwa indywidualne konto.

Informuję również, że Bank Spółdzielczy w Jabłonie nie pobiera dodatkowych opłat za opłaty z tytułu odbioru śmieci z terenu Gminy Jabłonna.

Jednocześnie zwracam się z prośbą do osób, które nie złożyły jeszcze aktualizacji deklaracji, o jej niezwłocznie zaktualizowanie.

**Magdalena Sałek**  
Wójt Gminy Jabłonna

## Obowiązki posiadaczy psów

Posiadacz psa lub innego zwierzęcia zobowiązany jest do sprawowania nad nim odpowiedniego nadzoru. Niezachowanie należytej pieczy może rodzić konsekwencje natury cywilnej. W tej mierze wskazać należy na obowiązek naprawienia szkody wyrządzonej przez posiadane zwierzę, niezależnie od tego, czy było pod nadzorem właściciela, czy też zabłąkało się lub uciekło, chyba że właściciel nie ponosi za to winy. Jednakże nawet w sytuacji braku winy właściciela, poszkodowany może od niego żądać całkowitego lub częściowego naprawienia szkody, gdy z okoliczności, a zwłaszcza z porównania stanu majątkowego poszkodowanego i właściciela zwierzęcia wynika, że wymagają tego zasady współżycia społecznego.

Obowiązkiem posiadaczy psów jest dokonywanie szczepień ochronnych przeciwko wściekliźnie w terminie 30 dni od dnia ukończenia przez psa 3 miesiąca życia, a następ-

nie nie rzadziej niż co 12 miesięcy od dnia ostatniego szczepienia. Uchylenie się od tego podlega karze aresztu,



ograniczenia wolności albo karze grzywny.

Właściciele zwierząt domowych powinni pamiętać, że utrzymywanie psa rasy uznawanej za agresywną wymaga zezwolenia organu gminy (wójta, burmistrza lub prezydenta) właściwego ze względu na planowane miejsce prowadzenia hodowli lub utrzymywania psa. Zezwolenie wydawane jest na wniosek osoby zamierzającej utrzymywać takiego

psa. Odpowiedni organ może odmówić wydania zezwolenia lub cofnąć zezwolenie wydane wcześniej, jeśli warunki i sposób utrzymywania psa stanowią zagrożenie dla ludzi lub zwierząt.

Utrzymywanie psa rasy uznawanej za agresywną bez wymaganego zezwolenia, podlega karze aresztu lub grzywny. Wraz z ukaraniem za to wykroczenie, może być orzeczony przepadek zwierzęcia.

**Art. 77. Kodeksu Wykroczeń**  
**Kto nie zachowuje zwykłych lub nakazanych środków ostrożności przy trzymaniu zwierzęcia, podlega karze grzywny do 250 złotych albo karze nagany.**

**podkom. Grzegorz Szacoń**  
Zastępca Komendanta  
Komisariatu Policji w Bychawie

## Oznakowanie domów i posesji

Brak na niektórych budynkach tabliczek z numerami domów, powoduje duże utrudnienie w dotarciu pod wskazany adres poczty, pogotowia, policji itp. W związku z tym przypominamy o obowiązku oznaczenia nieruchomości numerem porządkowym i umieszczenia tabliczki na budynku.

Tabliczka powinna być umieszczona na budynku lub na ogrodzeniu w widocznym miejscu i utrzymywana w należyłym stanie.

**Art. 64. Kodeksu Wykroczeń**  
**§ 1. Kto, będąc właścicielem, administratorem, dozorcą lub użytkownikiem nieruchomości, nie dopełnia obowiązku umieszczenia w odpowiednim miejscu aibo utrzymania w należyłym stanie tabliczki z numerem porządkowym nieruchomości, nazwą ulicy lub placu albo miejscowości, podlega karze grzywny do 250 złotych albo karze nagany.**

**§ 2. Tej samej karze podlega, kto nie dopełnia obowiązku oświetlenia tabliczki z numerem porządkowym nieruchomości.**

**podkom. Grzegorz Szacoń**  
Zastępca Komendanta  
Komisariatu Policji w Bychawie

## Bezpłatny gminny komunikator SMS



**WÓJT GMINY JABŁONNA**  
**MAGDALENA SAŁEK**

**ZAPRASZA DO MOBILNEGO KOMUNIKATORA SMS**

**Szanowni Mieszkańcy Gminy Jabłonna,**  
jeżeli chcecie otrzymywać bezpłatne informacje dotyczące tematów:

**AKTUALNOŚCI**    **ZAGROŻENIA**    **POGODA**

**PROSIMY POBRAĆ KOMUNIKATOR SMSCENTRAL I DODAĆ NASZĄ GMINĘ JAKO NADAWCĘ KOMUNIKATÓW DO PAŃSTWA**

**LUB WYSŁAĆ SMS O TREŚCI:**  
**JABŁONNA.INFO**  
**NA NUMER 4112**



Nazwy przykładowych grup	Rejestracja SMS	Wyrejestrowanie SMS
aktualności, wiadomości kulturalne i zagrożenia dla Gminy	<b>JABŁONNA.info</b>	JABŁONNA.info NIE

KOSZT SMS NA NUMER 4112 JEST ZGODNY Z ABONAMENTEM OSOBY WYSYŁAJĄCEJ. REJESTRACJA W SYSTEMIE MOBILNYM I SMS-A OZNACZA AKCEPTACJĘ REGULAMINU DOSTĘPNEGO NA WWW.SMSCENTRAL.PL I ZGODĘ NA PRZETWARZANIE PAŃSTWA DANYCH OSOBOWYCH ORAZ ZGODĘ NA OTRZYMYWANIE WIADOMOŚCI SMS/MOBILNYCH OD NADAWCY.

Szanowni Mieszkańcy, serdecznie zapraszamy do rejestracji w naszym BEZPŁATNYM gminnym Komunikatorze SMS oraz mobilnym. Ma on nam zapewnić sprawne i szybkie dotarcie z ważnymi informacjami z regionu.

Chcemy Państwa informować w najważniejszych kwestiach (zagrożenia, alarmy, sytuacje kryzysowe), jak też o aktualnościach, wydarzeniach kulturalnych czy inwestycjach w naszej społeczności.

Przygotowaliśmy następujące tematy dla Mieszkańców Gminy i naszych Sołectw:

- aktualności,
- zjawiska pogodowe,
- zagrożenia,

które będą dostępne po zapisaniu się poprzez wysłanie SMS-a z odpowiednią treścią lub po wybraniu grupy w Mobilnym Komunikatorze MOPII na smartfony. Komunikator MOPII można pobrać z ogólnodostępnych sklepów typu: Google Play, iTunes czy Windows Phone.

Mamy nadzieję, że przypadnie Państwu do gustu ta forma komunikacji i poprawi bezpieczeństwo oraz jakość oferowanych przez nasz urząd usług. Dziękujemy za rejestracje i zachęcamy do przekazania tej informacją bliskim.

Koszt SMS-a na numer 4112 jest zgodny z Państwa planem taryfowym.

L.p	Okręg	REJESTRACJA w grupie SMS	WYREJESTROWANIE z grupy SMS
1	Gmina Jabłonna	JABŁONNA.info	JABŁONNA.info nie
2	Chmiel Pierwszy, Chmiel Drugi, Chmiel-Kolonia, Wolnica	Jablonna.ch	Jablonna.ch nie
3	Czerniejów, Czerniejów-Kolonia	Jablonna.cz	Jablonna.cz nie
4	Jabłonna Pierwsza, Jabłonna Druga, Majątek-Jabłonna	Jablonna.info	Jablonna.info nie
5	Piotrków Pierwszy, Piotrków Drugi, Piotrków-Kolonia, Piotrków Pierwszy, Piotrków Drugi, Piotrków-Kolonia	Jablonna.pi	Jablonna.pi nie
6	Skrzynice Pierwsze, Skrzynice Drugie, Skrzynice-Kolonia	Jablonna.sk	Jablonna.sk nie
7	Tuszów	Jablonna.tu	Jablonna.tu nie
8	Wierciszów	Jablonna.wi	Jablonna.wi nie

## Zamelduj się w gminie Jabłonna w 2016 roku lub wpisz w zeznaniu podatkowe swoje miejsce zamieszkania

### Drodzy Mieszkańcy!

Zapraszamy do włączenia się w naszą akcję, która ma na celu zwiększenie wpływu z podatków do budżetu gminy. Wystarczy w zeznaniu podatkowym PIT za 2015 rok wpisać miejsce zamieszkania na terenie gminy Jabłonna lub zameldować się na terenie naszej gminy. Dzięki temu część Państwa podatków wpłynie do budżetu Gminy.

Z każdego 1000 zł zapłaconego przez podatnika podatku dochodowego, 370 zł trafia do gminy. Im więcej mieszkańców ma gmina, tym więcej podatków wpływa do budżetu gminnego. Więcej pieniędzy w budżecie oznacza więcej zrealizowanych inwestycji.

Dołączcie do mieszkańców, którzy mają wpływ na budżet naszej gminy! Zameldujcie się na terenie naszej gminy lub zmieńcie dane o miejscu zamieszkania we właściwym Urzędzie Skarbowym lub w formularzu PIT za 2015 lub wypełnić formularz ZAP-3

To dla nas ważne! Wspólnie możemy więcej!

**Magdalena Sałek**  
Wójt Gminy Jabłonna

### Uwaga użytkowników solarów

W związku z zakończeniem i rozliczeniem projektu „Kolektory słoneczne jako źródło energii odnawialnej w Gminie Jabłonna” **zwracamy się z prośbą do osób, które posiadają zamontowane w ramach projektu instalacje solarne, o przekazanie do Urzędu Gminy Jabłonna informacji o numerze konta bankowego, na które przelana zostanie nadpłata za montaż solarów.**

Informacje prosimy o przekazanie osobiście lub listownie w terminie do dnia 15 kwietnia 2016 r.

Jednocześnie, wraz z numerem konta, prosimy o przekazanie numeru fabrycznego zasobnika, który niezbędny jest do prawidłowego zewidencjonowania zestawu solarnego.

Więcej informacji można uzyskać pod numerem telefonu 81 561 00 70.

**Jolanta Góra**



## Tu mieszkam, tu zmieniam!

Czy wiesz, że aż 40% podatku PIT, który płacisz trafia do budżetu gminy w której jesteś ZAMELDOWANY?

Tak, te pieniądze trafiają, m.in. na budowę dróg, chodników, placów zabaw i obiektów sportowych. Dzięki nim nasza gmina się rozwija - a dzięki Tobie i Twoim sąsiadom może być jeszcze lepiej.

Dlatego pamiętaj, wystarczy, że ZAMELDUJESZ SIĘ na terenie naszej gminy (jeśli jeszcze tego nie zrobiłeś) albo ZAKTUALIZUJESZ SWOJE DANE w Urzędzie Skarbowym - DRUK ZAP-3 - wybierając gminę JABŁONNĄ lub w rocznym rozliczeniu podatkowym PIT wpiszesz aktualne miejsce ZAMIESZKANIA - i już wiesz, że pieniądze z Twoich podatków trafią właśnie tam gdzie jesteś TY!

Wspólnie z nami miej wpływ na rzeczywistość wokół siebie!



Do zameldowania potrzebne są następujące dokumenty:

1. Dowód tożsamości (dowód osobisty, a w przypadku osób niepełnoletnich akt urodzenia),
2. Dokument potwierdzający prawo do lokalu lub nieruchomości

\* Zameldowanie na pobyt stały z równoczesnym wymeldowaniem się z dotychczasowego miejsca pobytu.

Zamelduj się w naszej gminie i korzystaj ze wszystkich praw przysługujących mieszkańcom!



Mieszkańcy naszej gminy mogą zasilić budżet gminy bez meldunku!



Zmień dane dot. zamieszkania w Urzędzie Skarbowym wypełniając DRUK ZAP-3

Rozlicz się za 2015 rok wpisując w rocznym zeznaniu podatkowym PIT adres swojego zamieszkania



Zwiększone dochody gminy, oznaczają więcej środków na inwestycje w naszej gminie!

Więcej informacji:

Urząd Gminy Jabłonna  
Referat Spraw Obywatelskich  
Jabłonna Majątek 22, 23-114 Jabłonna  
tel. 81 561-05-70

www.jablonna.lubelskie.pl  
Poniedziałek, Wtorek, Czwartek, Piątek 07:30-15:30,  
Wtorek 09:00-17:00



## Rekrutacja do przedszkoli

Od 7 marca 2016 r. ruszyła rekrutacja do przedszkoli i oddziałów przedszkolnych w szkołach podstawowych prowadzonych przez Gminę Jabłonna - wnioski należy składać w sekretariatach szkół do 30 marca 2016 roku.

Postępowanie rekrutacyjne jest prowadzone na wniosek rodzica/opiekuna prawnego kandydata złożony do dyrektora publicznego przedszkola lub publicznej szkoły podstawowej wraz z kompletem wymaganych dokumentów. Rodzic/ prawny opiekun może złożyć wniosek o przyjęcie dziecka maksymalnie do trzech wybranych placówek wychowania przedszkolnego według swoich preferencji zaznaczając na wniosku, które przedszkole jest pierwszego, drugiego i trzeciego wyboru, jeżeli tak deklaruje we wniosku.

W przypadku większej liczby kandydatów niż liczba wolnych miejsc w publicznym przedszkolu/ oddziale przedszkolnym w szkole podstawowej, na pierwszym etapie postępowania rekrutacyjnego będą brane kryteria określone w art. 20c ustawy z dnia 7 września 1991 r. o systemie oświaty (Dz.U. z 2015 r. poz. 2156 z późn. zm.). W przypadku równorzędnych wyników uzyskanych na pierwszym etapie postępowania rekrutacyjnego lub jeżeli po zakończeniu tego etapu dane publiczne przedszkole nadal dysponuje wolnymi miejscami będą brane kryteria określone przez organ prowadzący. Kryteria te są zawarte w Uchwale Nr V/30/2015 Rady Gminy Jabłonna z dnia 9 marca 2015r. W uchwale powyższej określony został również wzór wniosku o przyjęcie do publicznego

przedszkola/oddziału przedszkolnego w szkole podstawowej oraz oświadczenia niezbędne do potwierdzenia spełniania kryteriów określonych przez organ prowadzący.

Kandydaci zamieszkali poza obszarem gminy Jabłonna mogą być przyjęci do publicznego przedszkola /oddziału przedszkolnego w szkole podstawowej na terenie gminy Jabłonna, jeżeli po przeprowadzeniu postępowania rekrutacyjnego gmina nadal dysponuje wolnymi miejscami w tym przedszkolu lub oddziale przedszkolnym w szkole podstawowej. W przypadku większej liczby kandydatów zamieszkałych poza obszarem danej gminy przeprowadza się postępowanie rekrutacyjne.

**Ewa Maj**  
**Zespół Administracyjny Szkół**

## Nowe godziny otwarcia Urzędu Gminy

Uprzejmie informujemy, że od 4 stycznia 2016 roku Urząd Gminy Jabłonna w każdy wtorek jest czynny w godzinach 9:00-17:00. Natomiast pozostałe dni tygodnia pozostają bez zmian tj. od godziny 7.30 do godziny 15.30.

Poniedziałek 7:30-15:30  
Wtorek 9:00-17:00  
Środa 7:30-15:30  
Czwartek 7:30-15:30  
Piątek 7:30-15:30

### Puls Gminy Jabłonna

- bezpłatna gazeta Gminy Jabłonna,  
Nr 1(5)/2016, Marzec 2016,  
Nr ISSN 2449-5387

**Redaktor naczelny** - Marcin Pastuszek

**Wydawca:** Gmina Jabłonna,  
Jabłonna Majątek 22, 23-114 Jabłonna  
www.jablonna.lubelskie.pl  
e-mail: gmina@jablonna.lubelskie.pl

**Skład i łamanie:** Urząd Gminy Jabłonna

**Druk i oprawa:** Drukarnia Standruk,  
ul. Rapackiego 25, 20-150 Lublin,  
tel. 81 742 75 10,  
e-mail: info@standruk.pl

**Redakcja zastrzega sobie prawo skracania artykułów i zmiany ich tytułów**



## Wizyta delegacji z Ukrainy w Jabłonnie



17 grudnia 2015 r. w Urzędzie Gminy Jabłonna gościliśmy przedstawicieli pięciu lokalnych samorządów z Ukrainy z obwodu lwowskiego. Wi-

zyta miała na celu zapoznanie przedstawicieli lokalnych samorządów z Ukrainy z pracą samorządu w Polsce.

W chwili obecnej na Ukrainie rozpoczęta została reforma administracyjna. W wielu elementach wprowadzane zmiany wzorowane są na przykładach polskich, stąd też zainteresowanie władz ukraińskich działaniami realizowanymi przez polskie gminy. Przykładem może być m.in. utworzenie na Ukrainie nowych gmin i ich podział na sołectwa.

Podczas spotkania przedwi-

cieli lokalnych samorządów z obwodu lwowskiego wyrazili chęć podjęcia współpracy z Gminą Jabłonna i realizowania wspólnych działań i projektów na zasadach partnerskich.

Ze strony Gminy Jabłonna w spotkaniu uczestniczyli: Magdalena Sałek - Wójt Gminy, Marcin Pastuszak - Zastępca Wójta, Elżbieta Kowalska - sołtys sołectwa Jabłonna Pierwsza oraz Małgorzata Danielak - sołtys sołectwa Skrzynice Pierwsze.

**Marcin Pastuszak**

## Młodzież zapobiega pożarom

4 marca 2016 r. w Gminnym Centrum Kultury w Piotrkowie odbyły się eliminacje gminne do XXXIX edycji Ogólnopolskiego Turnieju Wiedzy Pożarniczej „Młodzież Zapobiega Pożarom”. Uczestnicy ze szkół podstawowych i gimnazjów z terenu gminy mieli za zadanie rozwiązanie testu składającego się z 30 pytań dotyczących ochrony przeciwpożarowej.

W kategorii szkoła podstawowa 1. miejsce zajął Kacper Bielak ze Szkoły Podstawowej w Tuszowie, 2. miejsce - Michał Borowiecki (SP Tuszów), 3. miejsce - Jakub Skwarzyński (SP Piotrków). W kategorii gimnazjum 1. miejsce zajęła Julia Tyburczyk z Gimnazjum Publicznego w Piotrkowie,



2. miejsce - Szymon Piskorek (Gimnazjum Publiczne w Piotrkowie), 3. miejsce - Aneta Vlasak (Gimnazjum Publiczne w Jabłonnie).

Gminę Jabłonna w etapie powiatowym reprezentować będą Kacper Bielak i Julia Tyburczyk.

**Marcin Pastuszak**

## Dzień Dawcy Szpiku



17 lutego br. Gimnazjum Publiczne w Jabłonnie wraz z Fundacją DKMS Polska oraz CenterMed w Lublinie zorganizowali akcję – „Dzień Dawcy Szpiku w Jabłonnie”. Jej celem była rejestracja potencjalnych dawców

szpiku i komórek macierzystych do bazy dawców dla chorych na nowotwory krwi oraz białaczkę. Bardzo ważna jest świadomość tej decyzji, ponieważ wyrażając zgodę na pobranie komórek macierzystych możemy - gdy inne metody nie pomagają - uratować życie choremu.

Podczas tej jednodniowej akcji prowadzonej na terenie Gimnazjum Publicznego w Jabłonnie do bazy zarejestrowało się 56 potencjalnych dawców. To bardzo piękny wynik, który świadczy o otwartości i wrażliwości naszych mieszkańców. Wiele osób przybyło także spoza naszej gminy. Wszystkim potencjalnym Dawcom gratuluję i dziękuję w imieniu chorych oraz Fundacji DKMS.

Ze swojej strony pragnę podziękować wszystkim, którzy przychy-

nili się do tego szczytnego wydarzenia: dyrektorowi gimnazjum Wiesławie Herreckiej, Pani Wójt Gminy Jabłonna Magdalenie Sałek oraz wolontariuszom DKMS: Luizie Tatarą, Dianie Ślęczek, Kindze Mituła, Wiesławie Bogusz, Michałowi Sikora i Adrianowi Wilkołak.

Patronat Honorowy: Urząd Gminy Jabłonna, Gimnazjum Publiczne w Jabłonnie.

Patronat medialny - Lublin112 Turnup.pl TheBackStage Records Ponadto akcję wsparli sponsorzy: Sklep LEWIATAN w Jabłonnie, Super Pizza - Iwona Sinica, Sklep „MANGO” - Krzysztof Migryt w Piotrkowie. Wszystkim bardzo dziękujemy!

**Wolontariusz DKMS  
Bożena Tatara**

## Jak przeciwdziałać przemocy

W ramach realizacji „Powiatowego programu profilaktycznego w zakresie promowania i wdrażania prawidłowych metod wychowawczych w stosunku do dzieci w rodzinach zagrożonych przemocą w rodzinie na lata 2014 - 2017” uczniowie Szkoły Podstawowej w Piotrkowie wzięli udział w konkursie, którego celem było promowanie prawidłowych metod wychowawczych i postaw rodzicielskich w stosunku do dzieci oraz rozwijanie umiejętności plastycznych wśród dzieci.

Uczniowie klas I - VI przygotowali plakaty ukazujące prawidłowe relacje między członkami rodziny. Etap szkolny konkursu zakończył się wystawą wszystkich prac podczas apelu z okazji DEN. Plakaty przesłane zostały do Powiatowego Centrum Pomocy Rodzinie – organizatora konkursu. Uczniowie naszej szkoły to najliczniejsza grupa wśród laureatów. W kategorii klasy I – III nagrodzone zostały: Wanessa Wnuk (II miejsce) i Maja Nowak (wyróżnienie). W kategorii klasy IV – VI nagrodzeni zostali:

Weronika Sobot (II miejsce), Róża Nowak (wyróżnienie) i Karol Piskorek (wyróżnienie).

Uczniowie wraz z panią dyrektorem Zenobią Wołowik i panią Katarzyną Wierzchoń, odebrali dyplomy i nagrody na konferencji w Starostwie Powiatowym w Lublinie. Nagrodzone prace zostały wydane w postaci kalendarza Starostwa Powiatowego na rok 2016.

**Katarzyna Wierzchoń**

## Konkurs o parkach krajobrazowych



15 stycznia 2016 r. odbył się w Gimnazjum Publicznym w Piotrkowie III etap – parkowy, konkursu „Poz-

najemy Parki Krajobrazowe Polski”. Wzięli w nim udział uczniowie naszego Gimnazjum i Gimnazjum Pub-

licznego w Siedliskach. W jury zasiadli przedstawiciele Zespołu Parków Krajobrazowych Lubelszczyzny z siedzibą w Janowie Lubelskim, którzy ufundowali nagrody dla uczestników.

Konkurs sprawdzał wiedzę uczniów o Krzczonowskim Parku Krajobrazowym i znajomość zagadnień ogólnych z zakresu biologii i geografii.

Do następnego, wojewódzkiego etapu, awansował zespół uczniów z naszego gimnazjum w składzie: Julia Kowalczyk, Julia Tyburczyk, Aleksandra Gąbka i Dominika Grzegorzczak.

**Elżbieta Pasieczna**

## Książki naszych marzeń w szkolnej bibliotece w Tuszowie

W tym roku szkolnym Szkoła Podstawowa w Tuszowie przystąpiła do projektu Ministerstwa Edukacji Narodowej „Książki naszych marzeń”. 23 stycznia na uroczystym apelu zostały przedstawione uczniom i nauczycielom nowości czytelnicze zakupione w ramach tego projektu.



Ich tematyka porusza problemy, „trudne sprawy”, z którymi borykają się dzieci w wieku szkolnym. Pomagają one małym czytelnikom poznawać tematy, które do tej pory stanowiły tabu np. „Powiedz mi”, „Słup

soli”. Znani psychologowie i pedagodzy podpowiadają w nich również rodzicom i nauczycielom jak rozmawiać z dziećmi na poważne tematy np. „Jesiień liścia Jasia”, „Motylek”.

Ważną pozycję stanowią bajki terapeutyczne – „Bajki, które leczą”, ukazujące sposoby leczenia z wielu „dziecięcych chorób”: lęku, smutku, zagubienia poprzez czytanie bajek.

Drugą grupę stanowią książki będące na szczytach list bestsellerów. Wśród nich znajdują się książki z dziedziny fantastyki („Zwiadowcy”), sportu („Messi. Mały chłopiec, który stał się wielkim piłkarzem”) oraz takie, na podstawie których powstały wielkie hity filmowe (trylogia „Władca Pierścieni”, „Kraina Lodu”).

Dla młodych podróżników do-

stępna jest seria wydawnictwa National Geographic: „Dzieciaki świata”, „10 niesamowitych przygód Neli”. Najmłodszym czytelnikom oferujemy książki z serii Disneya – „Opowieści o kucykach”, „Jake i piraci z Nibylandii” i wiele innych.

Cieszymy się, że dzięki programowi pozyskaliśmy do biblioteki książki na miarę marzeń naszych uczniów. Są chętnie wypożyczane i nie trzeba namawiać nikogo do ich czytania: na okres ferii zniknęły z półek biblioteki.

Tematyką nowych pozycji zainteresowałam także rodziców przedstawiając im możliwości jak poprzez lekturę książek pomóc dziecku w ważnych problemach.

**Hanna Bąk**

## Podsumowanie projektów edukacyjnych



W dniu 11.02.2016 w Gimnazjum Publicznym w Piotrkowie odbyła się prezentacja wyników pracy uczniów nad edukacyjnym projektem gimnazjalnym, realizowanym co roku

w klasie II. Pierwsza z grup projektowych przedstawiła zebranim uczniom i nauczycielom pełną tajemnic historię brytyjskiej rodziny Windsorów. Wykonana ręcznie praca plastyczna-

drzewo genealogiczne królewskiego rodu oraz zabawne scenki teatralne, którymi przeplatana była prezentacja multimedialna, ułatwiły słuchaczom zapamiętanie informacji o interesujących, nieznanych dotąd faktach z biografii tej najbardziej popularnej w świecie rodziny królewskiej.

Druga grupa skupiła się na przedstawieniu zagrożeń wynikających z poddania się zgubnemu nałogowi tytoniowemu. Barwny plakat i przygotowany przez grupę edukacyjną filmik uzmysłowiły słuchaczom, jak niebezpieczne jest palenie papierosów i jakie konsekwencje zdrowotne niesie ze sobą zgoda na wchłanianie do organizmu substancji smolistych.

**Weronika Czerniak**

## Projekt Erasmus + „ Let’s make music on in the classroom”



W dniach 17-23 stycznia 2016 r. uczniowie Gimnazjum Publicznego w Jabłonnii: Natalia Fila, Martyna Kojma, Mikołaj Kozak, Michał Flis i nauczyciele: Wanda Pacek i Urszula Paździor, uczestniczyli w wyjeździe do Włoch w ramach realizacji projektu Erasmus +. Celem tego projektu jest m.in. wypracowanie metod edukacyjnych, które pozwolą włączyć muzykę do realizacji materiału z innych przedmiotów. W ramach spotkań, 8 krajów partnerskich prezentuje stosowane i wypracowane przez siebie metody, a także kulturę i tradycję swojego kraju.

We Włoszech byliśmy gośćmi jednej ze szkół w miejscowości Cisterna di Latina, w prowincji Latina. Pierwszego dnia odbyło się spotkanie z włoską koordynatorką Adrianną oraz

dyrektorem szkoły, krótkie zwiedzanie, a następnie oglądanie programu artystycznego w wykonaniu uczniów włoskich. Uczestnictwo w różnego rodzaju warsztatach szkolnych, pozwoliło nam zaprezentować zarówno nasz kraj, jak też muzykę i tańce ludowe. Uczniowie z naszej szkoły za tańczyli krakowiaka w strojach ludowych i zaprezentowali naszą propozycję na logo projektu, która spotkała się z dużym uznaniem.

W ramach projektu Erasmus + we Włoszech spotkali się uczniowie i nauczyciele nie tylko z Polski, ale również z Węgier, Hiszpanii, Litwy, Łotwy, Turcji oraz Rumunii. Słuchaliśmy pieśni ludowych tych krajów oraz podziwialiśmy ich tańce narodowe.

Na zaproszenie burmistrza miasta oraz przewodniczącego rady

miejskiej Cisterna di Latina mogliśmy zwiedzić urząd, poznać bogatą historię tego regionu oraz wysłuchać pięknego koncertu gitarowego.

Zwiedzaliśmy też przepiękną stolicę Włoch - Rzym. Byliśmy na Placu św. Piotra, w Bazylice i przy grobie naszego papieża Św. Jana Pawła II. Podziwialiśmy również cuda zgromadzone w Muzeach Watykańskich i freski w kaplicy Sykstyńskiej Pawła II. Kolejnego dnia zwiedzaliśmy Pompeje, zniszczone przez erupcję Wezuwiusza w czasach rzymskich oraz oglądaliśmy ogrody Ninfa, założone w ruinach średniowiecznego miasta. Z autokaru podziwialiśmy nadmorskie miejscowości w okolicy Neapolu i plaże - jeszcze puste o tej porze roku. Dla wszystkich nas będzie to niezapomniany i pełen wzruszeń wyjazd.

**Wanda Pacek, Urszula Paździor**





## Mam pasję, mam talent



Pod hasłem „Mam pasję, mam talent” odbył się w Szkole Podstawowej w Skrzynicach dwuetapowy konkurs, którego głównym idea było promowanie wyjątkowych uczniów, ich pasji, uzdolnień i umiejętności. Konkurs (eliminacje i finał) pokazał, że uczniowie naszej szkoły są naprawdę ambitni i utalentowani, potrafią kreatywnie spędzać wolny czas, oddając się swoim zainteresowaniom.

W zmaganiach finałowych, które odbyły się 11 lutego 2016 roku, wzięło udział 25 uczestników. Dzieci miały okazję zaprezentować przed

licznie zgromadzoną publicznością swoje umiejętności wokalne, taneczne, aktorskie i sportowe. Na scenie królował śpiew i różne odmiany tańca nowoczesnego, ale nie zabrakło nietypowych pasji.

Zainteresowanie publiczności wzbudził układ sportowy Macieja Berezy mistrza Polski w karate w kategorii młodzików. Żywiłowy aplauz publiczności wywołał występ Kabaretu za jeden grosz,

który w sposób humorystyczny przedstawił scenkę nawiązującą do bitwy pod Grunwaldem. Wśród najlepszych znalazł się muzycznie i tanecznie uzdolniony Jakub Kłys, którego wykonanie piosenki pt. „An Angel” zespołu Kelly Family podniosło temperaturę spotkania. Wiele emocji wzbudził występ artystyczno-sportowy dziewcząt z klasy IV. Ich akrobacje i fikołki ogromnie podobały się najmłodszej publiczności.

Niewątpliwie, duże zainteresowanie konkursem i emocje towarzy-

szące tym spotkaniom dowodzą, że pasją można nazwać wszystko, co chcemy robić, w czym czujemy się naprawdę spełnieni. Ta pierwsza edycja konkursu przyciągnęła liczne grono widzów i utalentowanych wykonawców oraz pokazała innym, że warto mieć pasję, gdyż ona pomaga żyć i czyni nasze życie lepszym i ciekawszym.

### Zwycięzcy:

Przyznano nagrodę pozakonkursową dla Macieja Berezy w kategorii układ sportowy.

M. Bereza, K. Bogdański, W. Cioczek - kabaret,

Jakub Kłys – śpiew,

Ewelina Niedźwiadek – śpiew,

Amelia Tarka – śpiew,

Katarzyna Cieślak i Katarzyna Kołodziejczyk – taniec nowoczesny,

J. Błaszczak, M. Burzak, K. Kosior, A. Pawlak, M. Rudzka – układ sportowo-taneczny,

O. Kowalska, D. Poleszak, J. Burzak-taniec nowoczesny,

D. Kłys- taniec hip-hop.

**M. Wilczek**

## Poczytam sobie, Mamo...

W dzisiejszych czasach młodzież niechętnie sięga po lekturę książek. Dużo przyjemniejsze zajęcia to oglądanie telewizji i komputer. Starsze pokolenie „przedkomputerowe” „zarażone” czytaniem boleje nad tym ogromnie. Co zrobić by zachęcić dzieci i młodzież do czytania książek?

Nie ma na to recepty doskonałej, ale wszystkie ciekawe pomysły są słuszne, jeśli przynoszą odpowiedni efekt. Można przeczytać fragment wybranej lektury i przerwać w ciekawym momencie lub czytając „Charliego i fabrykę czekolady” Dahl'a Roald'a zająć się pysznymi smakołykami. Można również skorzystać z lektora, który w sposób wyjątkowy przybliży fragment utworu albo pokazać książkę z kolorową okładką, która wzbudzi zainteresowanie. Najważniejsze by dziecko chciało przeczytać. W Szkole Podstawowej w Czerniejowie stosujemy różnorodne metody, by zachęcić młodzież do czytania. Czasami nam się to udaje. Oto dowód - prace uczennic klasy szóstej:

„Ten dzień, jak każdy inny zaczął się normalnie. Jak co dzień poszłam do szkoły. Nie było zbyt fajnie. Dostałam jedynkę z matematyki, dwójkę z angielskiego, pokłóciłam się z przyjaciółką. Jedyne na polskim było dobrze. Poprawił mi się humor, ponieważ dostałam dobrą ocenę i pani jak co tydzień przyniosła książkę, którą nam czytała, zachęcając nas do lektury. Zwykle nie interesują mnie książki, ale ta była wyjątkowa. Myślę o „Innej” Ireny Jurgielewiczowej. Od razu mi się spodobała. Po lekcji pobiegłam do szkolnej biblioteki, zapytałam czy ją mamy. I była! Z radością ją wypożyczyłam. Wieczorem usiadłam i w spokoju zaczęłam czytać. Gdy już nie miałam siły, odłożyłam „mój skarb” i położyłam się spać.

W tym dniu wyjątkowe było to, że osoba tak nie lubiąca czytać jak ja, może polubić książki dzięki dobrej zachęcie.”

„Dzisiaj na lekcji języka polskiego pani powiedziała, żebyśmy wypożyczyli z biblioteki książkę „W 80 dni

dookoła świata” J. Verne'a. Nie ucieszyłam się, ponieważ nie lubię czytać książek, ale poszłam do szkolnej biblioteki i wypożyczyłam tę książkę. Gdy wróciłam do domu, zaczęłam oglądać okładkę. Nie wyglądała za ciekawie. Zauważyłam też, że ma aż 24 rozdziały. I to też mnie zniechęcało. Po jakimś czasie sięgnęłam jednak po lekturę. Czytałam bardzo długo, aż gdy się ocknęłam, byłam już na 50 stronie. Bardzo się zdziwiłam, że tak szybko tyle przeczytałam, a poza tym - jest bardzo ciekawa.

Nauczyłam się, by nie oceniać książki po okładce i jestem pewna, że z tej lektury dostanę 5.”

Najważniejsze to trafić w gust i zainteresowania dzieci i młodzieży. Będziemy próbować dalej, może jeszcze inne osoby zachęcimy do lektury ciekawych pozycji?

**Maria Zarzecka**

## Program „Kraszewski. Komputery dla bibliotek”



**KRASZEWSKI  
KOMPUTERY  
DLA BIBLIOTEK**

Z przyjemnością informujemy, że biblioteka wzięła udział i została beneficjentem programu dotacyjnego „Kraszewski. Komputery dla bibliotek” edycja 2015. Organizatorem programu jest Instytut Książki. Jego

celem jest podniesienie standardu bibliotek publicznych poprzez ich wyposażenie w nowoczesny sprzęt komputerowy umożliwiający użytkownikom bibliotek korzystanie z zasobów cyfrowych, a bibliotekarzom katalogowanie zbiorów bibliotecznych i udostępnianie ich on-line. O dofinansowanie starało się ponad 860 bibliotek z całego kraju. Nasza biblioteka znalazła się w gronie 135, które je otrzymały. Dzięki dotacji w wysokości 12 750 złotych zakupiliśmy

3 zestawy komputerowe do naszych filii w Piotrkowie Skrzynicach, drukarkę oraz czytniki kodów kreskowych.

Zakupiony sprzęt będzie służył naszym użytkownikom, a także przyspieszy prace nad skatalogowaniem zbiorów bibliotek w systemie MAK+. Dzięki temu w niedalekiej przyszłości będziecie mogli Państwo nie wychodząc z domu sprawdzić zasób księgozbioru i dostępność książki.

**Jolanta Migryt**

## Dyskusyjny Klub Książki w GBP w Jabłonce

Projekt Dyskusyjne Kluby Książki wpisuje się w wieloletni program, realizowany przez wojewódzkie biblioteki publiczne w całej Polsce przy wsparciu finansowym i merytorycznym Instytutu Książki. Celem programu jest wykreowanie mody na czytanie poprzez akcentowanie przyjemności płynących z lektury – udział w życiu literackim, spotkania z ciekawymi ludźmi, interesujące dyskusje, możliwość twórczego wykorzystania wiedzy

Dyskusja nad książką z innymi czytelnikami umożliwi poszerzenie horyzontów literackich, kształtuje niezależną myśl krytyczną. Dyskusyjny Klub Książki poprzez swoją działalność podnosi rangę czytelnictwa i książki wobec innych kon-

kurencyjnych sposobów spędzania wolnego czasu. To projekt adresowany do czytelników korzystających z bibliotek publicznych. Oparty jest na założeniu, że potrzebne są miejsca, w których można rozmawiać o wspólnie przeczytanych książkach oraz kształtuje przekonanie, że nie trzeba być krytykiem, by czerpać przyjemność z dyskusowania o literaturze.

Celem klubów jest także ożywienie środowisk skupionych wokół bibliotek oraz zachęcenie samych bibliotekarzy do aktywnego promowania mody na czytanie. Dyskusyjny Klub Książki w naszej bibliotece ma za sobą już dwa spotkania. Poznajemy się i poznajemy nasze gusta literackie, mamy wiele pomysłów, nasze spotka-



nie nie mają ściśle określonej formy, są otwarte dla wszystkich i każdy jest tu mile widziany. Mogą być prowadzone przez moderatorów lub przez członków klubu. Nie musimy prowadzić poważnych dyskusji, spotkania mają być okazją do poznania nowych ludzi, sposobem spędzania wolnego czasu, a przy okazji poznania nowych autorów i książek.

**Edyta Majewska**

## Ferie w bibliotece



W pierwszym tygodniu ferii zimowych mieliśmy dla naszych małych czytelników wiele atrakcji. Pierwszego dnia „znaleźliśmy się w lesie”- tropiliśmy ślady zwierząt, rozmawialiśmy o wilkach, ich życiu i zwyczajach. Poznaliśmy przygody Szarki, o których opowiedziała nam pani Marta. Zabawy ruchowe, praca z tekstem, samodzielne czytanie, prace plastyczne to działania wokół literatury, które promują czytanie wśród najmłodszych.

Zachęcamy rodziców i dzieci do wypożyczenia książek z serii „Czytam sobie”, które wspierają naukę samodzielnego czytania na różnych poziomach, znajdziecie je na naszych półkach.

Znajdziecie też u nas książeczki pani Alicji Barton, poetki, która była naszym gościem. Wysłuchaliśmy wierszy, bajek i piosenek, które pani Alicja pisze dla dzieci. Mieliśmy okazję porozmawiać o jej pracy w Radiu Lublin, pani Alicja to „jaśkowa babcia”. To niezwykła osoba, która swój wolny czas poświęca na odwiedziny w szpitalach, przedszkolach, domach opieki czytając swoje wiersze i bajki.

Trzeci dzień ferii to spotkanie z archeologią. Zaprzyjaźniona z naszą biblioteką pani Aleksandra Kuczyńska-Zonik archeolog, przygotowała dla nas podróż do czasów w których powstało

pismo. Dowiedzieliśmy się kiedy i w jakim celu powstało pismo, jak wyglądała pierwsza książka. Próbowaliśmy swoich sił w pisaniu na glinianych tabliczkach.

Odwiedziliśmy też dziewiczą wyspę Catan, tu zabrała nas pani Jola. Zostaliśmy jej pierwszymi mieszkańcami. Gra Klausa Teubera, która cieszy się popularnością wśród milionów graczy na całym świecie bardzo nas wciągnęła. Cztery godziny i nikt się nie nudził.

W ostatni dzień ferii odwiedziło nas Gminne Centrum Kultury wraz z Panem Kleksem. Były opowieści muzyczne, magiczne mikstury, łańcuchy językowe, radość i śpiew. Wszyscy zostaliśmy zaproszeni do Piotrkowa na dalszy ciąg ferii w towarzystwie Pana Kleksa.

**Edyta Majewska**

## XXX Jubileuszowy Przegląd Zespołów Śpiewaczych



Trzydziesty już raz świętowaliśmy Tłusty Czwartek ze śpiewem na ustach. Tradycyjnie już tego dnia zorganizowany został Przegląd Zespołów Śpiewaczych Kół Gospodyń Wiejskich Gminy Jabłonna.

Tegoroczny przegląd poprzedziły miesiące przygotowań – panie z Kół Gospodyń Wiejskich z terenu całej gminy ćwiczyły z Mundkiem Kurylukiem w remizach, szkołach, bibliotekach, domu kultury i domach prywatnych. Całą gminę rozsadał krzyk otwartym głosem: „Eeewaaaa”.

Sam przegląd w tym roku odbył się w wyjątkowej aranżacji przygotowanej przez Marię Kubić – suszące się na wietrze prześcieradła, koronki utkane rękami naszych mieszkanki, magle, tary, skrzynie, wiszące na płotach ściereczki, tłący się ogień pod garem z wrzątkiem – wśród tak niezwykłych dekoracji, przebrani w stroje ludowe dyrektor GCK i v-ce wójt przywoływali dawne czasy: „Jak to się pod kapliczką na majowym poznawało męża...”.

Śmiech ponad setki ubranych w stroje tradycyjne kobiet z Kół Gospodyń Wiejskich odbijał się echem w całej sali. Panie śpiewały wesołe przyspiewki, ale też smutne pieśni o wojnie i odchodzeniu. Serbską i ukraińską nutę dorzucili śpiewacy tradycyjni – Mundek Kuryluk i Bartek Drozd, zaś pod nóżkę na potańcówce zagrała Kapela Bornego z Podzamcza. Naleweczką, skoczną nutą, wspólnym wirowaniem w tańcu, śmiechami bez końca i wreszcie smacznym jadłem przygotowanym przez KGW żegnaliśmy karnawał i świętowaliśmy okrągły jubileusz przeglądu.

KK



## Dworskie Kolędowanie

Kilkudziesięciu wykonawców – solistów, solistek, zebranych w zespoły, dzieciaków, młodzieży, rodzin, klas szkolnych z rodzinami, dorosłych. Kilkuset widzów stłoczonych w ogromnej sali Dworku Jabłonna u Braci Mazur. Trzech jurorów, młodzi prowadzący, dbające o scenę anioły, a wreszcie żywe króliki, osiołek, mały konik, pająki słomiane, chusty, ludowe dekoracje i wprowadzający w nastrój śpiewający orszak kolędników. To składowe II Konkursu Kolęd i Pastora-

łek w Gminie Jabłonna organizowanym przez Dworek Jabłonna u Braci Mazur i Gminę Jabłonna we współpracy z Gminnym Centrum Kultury.

Na piśmie ciężko oddać niezwykłość tego wydarzenia – dźwięczność śpiewów, zapach żywej szopki, gwar przepelnionej rozemocjonowanymi widzami sali, barwność dekoracji. Widzowie tego dnia zobaczyli także występy w ramach 24. Finału Wielkiej Orkiestry Świątecznej Pomocy, podczas którego naszym wo-

lontariuszom udało się zebrać 19 591,36 złotych. Za współpracę dziękujemy Kołom Gospodyń Wiejskich, szkołom, wolontariuszom oraz darczyńcom, którzy sponsorowali licytowane przedmioty.

Wisienką na torcie tego wieczoru był koncert Łukasza Jemioły, który zanucił znane przedwojenne ballady, wyśpiewał autorskie piosenki i rozgrzał publiczność hitami disco-polo w poetyckiej, lirycznej aranżacji.

KK

## Tu jest jakby luksusowo – II Gminny Dzień Kobiet



Wersalka, stary telewizor, sklepowa lada, półki, a na nich papier toaletowy i ocet, paprotki na stojakach, goście ubrani w stylizacje rodem z PRLu i główne hasło wieczoru „Tu jest jakby luksusowo” - tak wyglądał dzień kobiet w Gminnym Centrum Kultury.

Stylizacje przygotowała niezawodna stylistka Maria Kubić, zaś Orkiestra Koncertowa z Niedrzwicy Dużej zagrała koncert poprowadzony przez dyrektora GCK – Katarzynę Krzywicką i vice wójta gminy Jabłonna – Marcina Pastuszaka. Gospodarze przebrani za słynną docentową i Marianą z filmu *Kogel Mogel* zaprosili gości do zabawy.

Było ustawianie się w kolejki po pasztetową i kukułki, konkurs na najlepsze przebranie – tu nagrodą były goździki i rajstopy. Po koncercie można było skosztować poczęstunku – paluszków, konserw, wspomnianej pasztetowej, koreczków i popić oranżadą spod lady.

Atrakcją wieczoru była również wystawa rysunku i malarstwa Anny Kulki i Olgi Tofil. Ponadto można było wziąć udział w warsztatach dla kobiet (rękodzieło, makijaż, dbanie o urodę) albo zrobić sobie zdjęcie w studiu fotograficznym na wersalce i z paprotką!

**Małgorzata Adamczyk**



## Witajcie w naszej bajce – ferie z Panem Kleksem

Z Panem Kleksem Gminne Centrum Kultury odwiedziło każdą wieś w Gminie Jabłonna – była orkiestra nienadęta, gra na pile i beczcze, szpital chorych sprzętów, poszukiwanie guzika Kruka Mateusza, rymowanki i scenki teatralne z dzikimi zwierzętami, angielskie piosenki i kupowanie pizzy, szaleństwo barw, brudne ręce i wyszurane kolana, a także zakopywanie kapsuły czasu z pamiątkami z ferii.

Oglądaliśmy filmy, tańczyliśmy razem z rodzicami i pożeraliśmy to, co zdolna młodzież z grupy teatralnej ugotowała. Czteroosobowa ekipa rodziców z własnymi dziećmi: Maria Kubić, Ania Łukaszyk, Basia i Sebastian Fit prowadzili szalone i zwiariowane zajęcia dla dzieciaków, a MundeK Kuryluk jadł z młodzieżą i na-



bierał sił na teatralne ćwiczenia – a teraz właśnie oni poprowadzą podobne zajęcia w Centrum Kultury – zerknijcie na naszą ofertę, a zobaczycie, co nowego wymyślili tym razem! Już

się nie możemy doczekać, mamy nadzieję, że odwiedzicie nas tak licznie, jak w ferii!

**KK**

## Z kart przeszłości Gminy Jabłonna

### Skrzynice – krótki zarys dziejów miejscowości

Skrzynice to wieś położona w odległości ok. 15 km na południe od Lublina, na trasie wiodącej z Lublina do Krzczonowa. Od 1 stycznia 1973 r. Skrzynice należą do Gminy Jabłonna,

ści Skrzynic są skąpe i pojawiają się przy okazji opisów parafii Czerniejów. Nazwę swą Skrzynice zawdzięczają najprawdopodobniej źródłom (krynice), choć przekazywana jest także

wsie Skrzynice widnieje zaznaczony zbiornik wodny i młyn. Według dokumentu z roku 1821 grunta wsi są niepomierzone, włościańskie pomieszane z dworskimi. Pojawia się też informacja o istniejącej we wsi karczmi. Od XIX stulecia folwark Skrzynice należał do dóbr rządowych i był dzierżawiony.

Z 1921 roku pochodzi opis folwarku, bez podania aktualnego właściciela obiektu: *Majątek Skrzynice, oddalony od miasta powiatowego Lublina 16 wiorst drogą traktową, od Urzędu Gminy Piotrków 6 wiorst, stacja pocztowo-telegraficzna i kolejowa w Lublinie, graniczy od wschodu z drogą traktową wiodącą do Krzczonowa, od południa z gruntami kolonii Chmiel i wsi Piotrków, od zachodu z lasem włościan z Jabłonny i gruntami wsi Czerniejów, od północy z folwarkiem Czerniejów. Obszar ogólny (folwarku) wynosi 741 m. 55 pr. Teren równy, glebę stanowi less. Budynki: dom mieszkalny, murowany, kryty dachówką, stan dobry. Ośmiorak murowany, częściowo spalony w czasie wojny, obecnie 5 mieszkań zajęte przez służbę folwarczną, stan zły. Pozostałość po dawnym folwarku, usytuowana po obu stronach drogi wiodącej ze Skrzynic do Czerniejowa, obecnie stanowi własność prywatną.*

Skrzynice należą obecnie do parafii Czerniejów w dekanacie Lublin południe. Na terenie Skrzynic znajduje się jedna przydrożna kapliczka. Mieszkańcy troszczą się o jej wygląd oraz dbają o przydrożne krzyże, przy których śpiewane są nabożeństwa majowe oraz odbywa się coroczne poświęcenie pól.

Wielu mieszkańców Skrzynic zamieszkuje swoją wieś z dziada pradziada. Świadczą o tym zachowane po dziś dzień, czasem w nieco zmienionej formie, nazwiska rodowe wymienione przez Oskara Kolberga: Cioczek, Kosiarczyk, Małocha, Krysa, Mordel, Pawelec, Piskorek, Rudzki, Sałata, Skórski, Sobczyszczak, Stachyra, Zarosa i Żmuda.

**Teresa Wrześniewska**



w dawnym powiecie Bychawa, obecnie lubelskim. Przez wieś przepływa rzeka Skrzyniczanka będąca dopływem Czerniejówki, jednej z trzech rzek Lublina. We wsi występują wody podziemne-źródła, częściowo zasypiane podczas budowy dróg bitych łączących Skrzynice z okolicznymi miejscowościami.

Skrzynice mają budowę rozproszoną. W skład wsi wchodzi: Skrzynice I, Skrzynice II i Kolonia Skrzynice. W świadomości mieszkańców funkcjonują nazwy osiedli: piątka, szóstka, siódemka, ósemka, dziewiątka, dziesiątka, jedenastka, dwunastka i trzynastka, które utrwaliły się od komasacji gruntów, rozpoczętej przed 1939 r.

We wsi Skrzynice znajduje się Szkoła Podstawowa, filia Biblioteki Publicznej w Jabłonnej, Ochotnicza Straż Pożarna i kilka sklepów. Szkoła, biblioteka, OSP i Koło Gospodyń Wiejskich są ważnymi ośrodkami życia kulturalnego miejscowości.

Źródła do poznania przeszło-

na ten temat legenda, która mówi o zagubionej przez kupca zdążającego przez wieś na jarmark skrzyni, od której miejscowość miała otrzymać nazwę Skrzynice.

Pierwsza historyczna wzmianka o wsi pochodzi z 1490 roku. Według Jana Długosza wieś tę pisano dawniej Skrzynycze lub Crzynycze, co znajduje potwierdzenie w dokumencie. Nazwą tą określano wieś i folwark w powiecie lubelskim, gminie Piotrków, parafii Abramowice. W połowie XV wieku wieś o powierzchni 18 łanów została nadana przez króla Władysława Jagiełłę Zakonowi Św. Brygidy w Lublinie, a kmiecie zobowiązani byli do prac oraz danin na rzecz wymienionego klasztoru. W 1531 roku własność klasztorna we wsi Crzynicze w parafii Abramowice stanowiła już tylko 7 łanów powierzchni.

Wieś Skrzynice była gniazdem rodu Dzierzek herbu Nieczuja. Od II połowy XVI do końca XVII wieku brakuje informacji na temat wsi. Na mapie Ch. Pertheesa z 1786 roku we

## Dziennikarskie przymiarki

Opiekunka Koła Dziennikarskiego p. Małgorzata Mikulska w Szkole Podstawowej w Czerniejowie, zorganizowała wyjazd do Radia Centrum w Lublinie. Wycieczka stała się dla uczestniczek inspiracją do napisania artykułu. Oto on.

### Pracowite pokoje

Do pomieszczeń radia można wejść tylko za specjalnym zezwoleniem. Pracująca tam pani Małgorzata Piasecka, redaktor naczelna, powitała nas i krótko opowiedziała o swojej pracy. Następnie poprosiła dwie studentki-dziennikarki o pokazanie nam pomieszczeń radiowych.

W pierwszym pokoju, studiu emisyjnym, przygotowywane są audycje radiowe. Drugim pokojem, który zwiedziliśmy była reżyserka emisyjna, skąd nadawane są audycje, reklamy oraz piosenki.

Następne pomieszczenie - reżyserka produkcyjna - było przeznaczone do przekazywania informacji o tym, co się dzieje w Lublinie i na świecie. Ostatnim pokojem, który zwiedziliśmy, było studio produkcyjne. To tutaj przygotowywane są wszelkie wiadomości, wydarzenia, zdarzenia, które później są przekazywane przez

dziennikarzy w radio.

### Magiczne przesłuchania

Co roku odbywają się castingi-przesłuchania dla kandydatów chętnych do pracy w radiu. Każdy, kto chce się tu dostać musi przejść specjalne próby. Są to: sprawdziany wiedzy, dykcji, umiejętności reporterskich. Nie wszyscy dostają się za pierwszym razem. W tym radiu pracują tylko studenci, dlatego każdy może próbować nawet kilka razy. Taka praca to przyjemność, prestiż, ale i odpowiedzialność.

### Nasza próba

Jedna z dziennikarek zaproponowała nam próbę nagrania utworu Juliana Tuwima „Lokomotywa”. Podzieliliśmy się na dwa zespoły. Najpierw musiałyśmy rozgrzać aparat mowy. Ależ to śmiesznie wyglądało! Wypychałyśmy policzki językiem, oblizywałyśmy wargi, parskałyśmy jak konie, ruszałyśmy szczękami. Następnie każda z nas otrzymała słuchawkę i mikrofon. Myślicie, że tak łatwo bezbłędnie przeczytać tekst do mikrofonu? Ileż błędów popełniłyśmy! I tu magia radia. Pan producent od razu podczas odsłuchiwania zatrzymywał dźwięk i usuwał nieprawidłowości. Nasze nagranie brzmi profesjonalnie!!!

### Niespodzianka

Radiowcy poprosili nas o pomoc w nagraniu jingl'a (czyt. dżingla). Jest to krótki tekst-przerywnik. W tej redakcji brzmi: RADIO CENTRUM! NAJWIĘCEJ ROCKA W MIEŚCIE! Jeśli spodoba się większości pracowników, wybrzmi on 1 czerwca z okazji Dnia Dziecka.

### Ostatnie zadanie

Ostatnim naszym zadaniem było przeprowadzenie wywiadu z kimś ze studia. Dziewczynki z kl. IV wybrały panią Basię, która zajmowała się ustalaniem kolejności reklam i piosenek. Dowiedziały się, że najchętniej słucha rocka, jak na pracownika takiej stacji przystało. Dziewczynki z kl. V przepytwały pana Kubę, który pisze tzw. „króciaki” i „flash” (krótkie wiadomości). Ich rozmówca pisze tylko o sporcie. Dowiedziały się, że najbardziej lubi prowadzić wywiady z innymi ludźmi, przechadzając się z mikrofonem po ulicach Lublina.

Po takiej wycieczce i nam zamarzyła się praca w radiu....

**Kinga Cebula, Magdalena Kukiełka, Aleksandra Marczak, Emilia Mysłowska, Patrycja Pawlak, Amelia Poleszak, Jagoda Rycerz**

## Kolejne sukcesy w tenisie stołowym uczniów z Tuszowa



Sport to mocna strona naszych uczniów. Ubiegłoroczny absolwent Szkoły Podstawowej w Tuszowie Radosław Chrześcian (II miejsce w wojewódzkich zawodach w tenisie stołowym w roku 2012 oraz III miejsce w wojewódzkich zawodach w tenisie stołowym w roku 2014), przekazał przysłowiową pałeczkę swoim młodszym kolegom. Godnie reprezentowali

szkołę Piotr Goszczyński i Krystian Glegoła, którzy w dniu 18 stycznia 2016 wywalczyli I miejsce w Powiatowych Igrzyskach Młodzieży Szkolnej w tenisie stołowym drużynowym przywołując wspaniały puchar.

W pierwszym tygodniu ferii odbyły się zawody „O Puchar Wójta Gminy Jabłonna w Tenisie Stołowym”. W kategorii uczniów Szkół Podstawo-

wych II miejsce wywalczył Michał Borowiecki uczeń klasy VI, a pozostali zawodnicy Krystian Glegoła i Adrian Kozioł przywieźli medal i pamiątkowe dyplomy.

Korzystając z zaproszenia Stowarzyszenia Animacji Kultury „Heksa” w Niedrzwicy Dużej w dniu 27 lutego 2016 r. uczniowie brali udział w Integracyjnym Turnieju Tenisa Stołowego Gmin Powiatu Lubelskiego. Turniej ten adresowany był do mieszkańców ośmiu gmin wiejskich powiatu lubelskiego (Bełżyce, Borzechów, Bychawa, Głusk, Jabłonna, Konopnica, Strzyżewice, Niedrzwica Duża), a dla zwycięzców przewidziane były nagrody rzeczowe. Krystian Glegoła wywalczył II miejsce w swojej kategorii.

Cieszymy się bardzo, że tenis stołowy jest tak popularną dyscypliną wśród uczniów.

**Rafał Orszulski**

## Turniej tenisa stołowego o Puchar Wójta Gminy Jabłonna



17 stycznia 2016 roku w sali sportowej Gimnazjum w Jabłonie rozegrany został Turniej Tenisa stołowego o Puchar Wójta Gminy Jabłonna.

Turniej rozgrywany był w 3 kategoriach wiekowych: szkół podstawowych, gimnazjalnych i dorosłych (od 16 lat).

W kategorii szkół podstawowych wzięło udział 24 dzieci. W kategorii dziewcząt szkół podstawowych zwyciężyły: I miejsce - Wiktoria

Szyszka, II miejsce - Iga Woźnica, III miejsce - Kinga Skoczylas. W kategorii chłopców szkół podstawowych na podium stanęli: I miejsce - Dawid Adamiak, II miejsce - Michał Boro-wiecki, III miejsce - Kacper Ziętek.

W kategorii szkół gimnazjalnych wzięło udział 19 zawodników. W kategorii dziewcząt ze szkół gimnazjalnych zwyciężyły: I miejsce - Klaudia Żlobicka, II miejsce - Julia Stachyra, III miejsce - Żaneta Drwał. W kategorii chłopców ze szkół gim-

nazjalnych na podium stanęli: I miejsce - Damian Żmudziak, II miejsce - Adrian Skowronek, III miejsce - Kacper Duma.

W kategorii dorosłych powyżej 16 lat wzięło udział 8 kobiet i 21 mężczyzn. Końcowa kolejność turnieju w kategorii kobiet: I miejsce - Wioleta Vlasak, II miejsce - Katarzyna Dyś, III miejsce - Sylwia Frączek. Końcowa kolejność turnieju w kategorii mężczyzn: I miejsce - Adam Wójcik, II miejsce - Wojciech Biernat, III miejsce - Dawid Żukowski.

Na zakończenie turnieju odbyło się podsumowanie całej imprezy sportowej oraz wręczenie przez Panią Wójt Magdalenę Sałek pamiątkowych pucharów, medali oraz dyplomów dla wszystkich uczestników Turnieju w tenisa stołowego o Puchar Wójta Gminy Jabłonna. W całym turnieju wzięło udział 72 zawodników, którzy na sportowo chcieli spędzić ferie.

**Radosław Filozof**

## II miejsce chłopców z Gimnazjum w Jabłonie w Turnieju Halowej Piłki Nożnej

26 lutego 2016 r w Bychawie odbył się turniej piłki halowej dla uczniów gimnazjów o Puchar Dyrektora Zespołu Szkół im. ks. Antoniego Kwiatkowskiego w Bychawie

W turnieju wzięło udział 12 drużyn podzielonych na dwie grupy po 6 zespołów. Nasza drużyna pod kierunkiem pana Radosława Filozofa

zajęła drugie miejsce w grupie i awansowała do półfinału gdzie spotkała się z drużyną Gimnazjum Nr 1 Bychawa, która zajęła pierwsze miejsce w grupie „A”. Chłopcy w półfinale pokonali Gimnazjum Nr 1 Bychawa wynikiem 3-1 i awansowali do finału, w którym spotkali się z drużyną z Zakrzówka.

W finale lepsi okazali się za-

wodnicy z Zakrzówka i wygrali z nami 5-2. Ostatecznie nasza drużyna zajęła II miejsce.

Skład drużyny: Lucas Vlasak, Kacper Banach, Michał Flis, Jakub Gałuszewski, Krystian Adamczyk, Cezary Piskorek, Bartłomiej Poleszak, Wojciech Woźniak. Opiekun: Radosław Filozof.

## Mistrzowie powiatu w mini piłce siatkowej



Chłopcy ze Szkoły Podstawowej w Jabłonie po wygraniu eliminacji gminnych w Jabłonie i eliminacji powiatowych w Mętowie, zakwalifikowali się do finału powiatowego w mini piłce siatkowej. Finał powiatowy odbył się w Bystrzycy Starej w dniu 28 stycznia 2016r. W finale powiatowym nasi chłopcy odnieśli dwa zwycięstwa - po 2-1 w setach, ponieśli jedną porażkę 1-2 i zajęli I miejsce.

Skład drużyny: Dyś Michał, Korpysa Jakub, Klimek Konrad, Samborski Mateusz, Wilkołaski Kamil, Świątkowski Bartosz, Patryk Filozof, Radecki Antoni, Łukasik Jakub, Ziętek Kacper, Opiekun: Radosław Filozof.

# NOWOŚCI W GMINNYM CENTRUM KULTURY

Dom Kultury jest otwarty dla wszystkich mieszkańców, zapraszamy na zajęcia dzieci, młodzież i dorosłych z terenu całej Gminy Jabłonna. Wszystkie wydarzenia przez nas organizowane mają otwarty charakter, więc zapraszamy do wspólnej zabawy! Można u nas też po prostu spędzać czas, pić kawę, spotykać się z przyjaciółmi, grać w gry planszowe, czytać, a nawet trochę nudzić. Jesteśmy otwarci dla Was i chcemy, żebyście tworzyli razem z nami wspólny dom kultury. Miło będzie Was spotkać!

## GODZINY OTWARCIA:

**WTORKI, CZWARTKI, PIĄTKI – 15:00 - 21:00**

**ŚRODY – 8:00 – 19:00**

**(W GODZINACH 8:00 – 16:00 – MOŻLIWOŚĆ ZAŁATWIANIA  
SPRAW ADMINISTRACYJNYCH)**

**SOBOTY - 8:00 – 16:00**

## PROGRAM

### WTOREK:

15:00 – 17:00 **Orkiestra nienadęta** – muza, śpiew, poszukiwanie dźwięków i inne dziwactwa / dzieci od 5 lat / prowadzi Sebastian Fit

15:30 – 17:30 **Modele i modelki** – zajęcia modelarskie / dzieci i młodzież od 9 lat / prowadzi Bartłomiej Bednarz

17:00 – 19:00 **Wyglupki teatralne** – całkiem niepoważne warsztaty teatralne/ dzieci w wieku 6-9lat / prowadzi Małgorzata Adamczyk

18:00 – 20:00 **Wołamy Ewę**, czyli śpiew otwartym głosem / dla KGW i innych dorosłych / prowadzi MundeK Kuryluk

### ŚRODA:

17:00 – 18:00 **Tańce wygibańce** – zajęcia taneczne / dzieci / prowadzi Bartosz Staszak / koszt: 40zł za m-c

17:00 – 19:00 **Wujek Google** – zajęcia komputerowe i tajniki Internetu / dorośli / prowadzi Robert Jurek – Latarnik Polski Cyfrowej

### CZWARTEK:

16:00 – 18:00 **Wytwórnia** – hobby and art, DIY, coś z niczego, coś zupełnie wyjątkowego / dzieci od 5 lat / prowadzi Maria Kubić

17:00 – 18:00 **Klika anglika** – nauka jęz. angielskiego ze śmiechem i na luzie / dzieci 1-3 klasa / prowadzi Barbara Badowska-Fit / koszt: 40zł za m-c

18:00- 19:00 **Klika anglika** – nauka jęz. angielskiego ze śmiechem i na luzie / dzieci 4-6 klasa / prowadzi Barbara Badowska-Fit / koszt 40zł za m-c

18:00 – 20:00 **Młodzieżowa grupa artystycznych**

**poszukiwań** - teatr i inne warsztaty / młodzież od 13 lat / prowadzi MundeK Kuryluk

### PIĄTEK:

17:00 – 19:00 **Babskie działanie** – cykl zajęć dla kobiet w każdym wieku (decoupage, biżuteria, anioły z powertexu, szydełkowanie i ciekawe rękodzieło) harmonogram spotkań: 18.03, 15.04, 29.04, 13.05, 27.05, 17.06.

19:30 – 20:30 **Zumfit** / dorośli / prowadzi Bartosz Staszak / koszt: 10zł za spotkanie

**SOBOTA:** pracownia komputerowa, tenis stołowy, gry planszowe, książki, kawa i dużo czasu, który można wspólnie spędzać, także w inne dni, nie tylko w soboty.

**UWAGA: zajęcia startują od 5 kwietnia** i obowiązują na nie **zapisy**, których dokonujemy na pierwszych zajęciach. Wtedy też odbędzie się organizacyjne spotkanie z rodzicami, prosimy o obecność.

Większość zajęć jest bezpłatna. Koszt zajęć płatnych podajemy w programie. Opłaty za zajęcia uiszczamy z góry za cały miesiąc na pierwszych zajęciach.

Terminy i godziny zajęć mogą ulec zmianie, jeśli okaże się, że takie są Wasze potrzeby – możemy utworzyć następną grupę lub dodatkowe zajęcia – tylko powiedzcie nam o tym!

Mamy nowego mejla, więc zapraszamy do kontaktu:

**centrumkultury@jablonna.lubelskie.pl**

Informacji szukaj na naszej nowej stronie:

**www.centrumkulturyjablonna.pl**

oraz na naszym FB.