GŁOS GARBOWA

Rok XVIII
Nr 6
(210)

Czerwiec 2008

ISSN 1505-1749
20 stron + Biuletyn GKPiRPA

PISMO UKAZUJE SIĘ PRZY TOWARZYSTWIE PRZYJACIÓŁ ZIEMI GARBOWSKIEJ

W NUMERZE M.IN.: WSTĘPNIAK * NASI PRYMUSI * PĘDZLEM MALOWANE * ŚWIĘTO PATRONA PUBLICZNEGO GIMNAZJUM IM. JANA PAWŁA II W GARBOWIE * FESTYNY * KONKURSY * 80 LAT OSP W GARBOWIE * ZAWODY STRAŻACKIE * ZDOBYWCY PAŁACU KULTURY * SZKOLENIE REDAKTORÓW PRASY LOKALNEJ * M-I-G-em PO LESIE „CZŁOWIEK - NAJLEPSZA INWESTYCJA" * PODZIĘKOWANIA DLA KSIĘDZA PROBOSZCZA * NASZE SAMORZĄDOWE SPRAWY * CZAS OCENY I PODSUMOWAŃ * "OPOWIEM CI O NOWEJ POLSCE" * SUKCESY SPORTOWE W GMINIE...

fot. Halina Stępniak

Garbów Dolny - sianokosy

"Szkoła-Rodzina-Środowisko"
Festyn w Garbowie

Święto Szkoły w Przybysławicach

fot. H. Stępniak

Wakacji czas...czeka rzeka, morze, las...

Bieżący rok szkolny 2007/2008 dobiegł końca. Po dziesięciu miesiącach wytężonej pracy (bez przesady – takie poważne traktowanie obowiązków nie dotyczy wszystkich uczniów) przyszedł ten najszczęśliwszy dzień – koniec roku szkolnego. W tym roku dosyć wcześnie, bo już 20 czerwca ostatni raz uczniowie spotkali się w szkole, aby odebrać zasłużoną nagrodę w postaci świadectwa szkolnego.

Do wszystkich szkół znajdujących się w naszej gminie uczęszczało 1105 uczniów. Do siedmiu szkół podstawowych – 649, do dwóch szkół gimnazjalnych chodziło – 456. Z prowadzonej przez gminę statystyki wynika, iż liczba uczniów z roku na rok ulega zmniejszeniu, co zapewne, w najbliższej przyszłości, będzie się wiązało z koniecznością zmniejszenia ilości placówek oświatowych.

W mijającym roku, w każdej szkole, odbyło się wiele różnorodnych uroczystości, niektóre z nich weszły na stałe do kalendarza imprez, jak święto patrona szkoły, czy festyn rodzinny (można o tym przeczytać na kolejnych stronach gazety).

Chociaż trwają wakacje i do rozpoczęcia nowego roku szkolnego pozostało ponad dwa miesiące, Sejm RP zajął się sprawami oświaty i postanowił, że od września uczniowie nie będą musieli nosić mundurków. O stroju noszonym na lekcje będzie mógł decydować dyrektor placówki wraz z radą pedagogiczną, radą rodziców i samorządem uczniowskim. Są jednak szkoły, które pozostaną przy jednolitych strojach, gdyż uważają, że elitarne placówki powinny się wyróżniać. Rozpoczynają się też w kraju debaty, jak zmienić na lepsze polską oświatę. Rząd planuje reformę oświatową – która to już z kolei? – pogubiłem się w rachubie!

Póki co, życzę wszystkim pogodnych, pełnych atrakcji i wrażeń wakacji!

red. naczelny

Nasi prymusi – absolwenci gimnazjów

Życie jest talentem, powierzonym nam, aby go pomnażać- Jan Paweł II

Uczniowie szkół gimnazjalnych w ciągu roku szkolnego brali udział w konkursach i olimpiadach, odnosząc sukcesy w wielu dziedzinach wiedzy na szczeblu powiatowym, wojewódzkim a nawet ogólnopolskim. Władze gminy Garbów doceniły ich osiągnięcia i najlepszym absolwentom ufundowały nagrody książkowe oraz dyplomy.

18 czerwca br. w czasie zakończenia roku szkolnego klas III Publicznego Gimnazjum w Przybysławicach z rąk zastępcy wójta *Małgorzaty Sanaluty* nagrodę otrzymała **Dominika Frydrych** – finalistka etapu okręgowego konkursu polonistycznego, laureatka wojewódzkiego konkursu literackiego *„W poszukiwaniu" szczęścia"*, laureatka ogólnopolskiego konkursu dziennikarskiego *„Liczy się temat"* oraz **Joanna Lipnicka** i **Paweł Jóźwiak** za bardzo wysokie wyniki w nauce (średnia ocen powyżej 5,0).

19 czerwca br. ze szkołę żegnali się uczniowie kl. III Publicznego Gimnazjum im. Jana Pawła II w Garbowie. Na uroczystości obecny był *Kazimierz Firlej,* wójt gminy, który wręczył nagrody. Otrzymały je: **Jowita Filipek** – za najwyższy wynik z egzaminu gimnazjalnego oraz bardzo dobre wyniki w nauce, **Aleksandra Sierzputowska** – finalistka konkursu geograficznego, **Agnieszka Filipek, Monika Gnieciak, Agnieszka Kamińska, Monika Nakonieczna, Agnieszka Pęczuła, Katarzyna Reszka, Magdalena Reszka i Agata Wendler** – za bardzo wysokie wyniki w nauce – stanowiące przykład bystrego umysłu, rzetelnej pracy i zaangażowania w obowiązki ucznia.

Na pożegnanie Wójt życzył wszystkim dalszych sukcesów na pasjonującej ścieżce zdobywania wiedzy. Wyraził też nadzieję, że posiadany talent uczniowie będą rozwijać i przyczynią się do promowania naszej Garbowszczyzny.

has

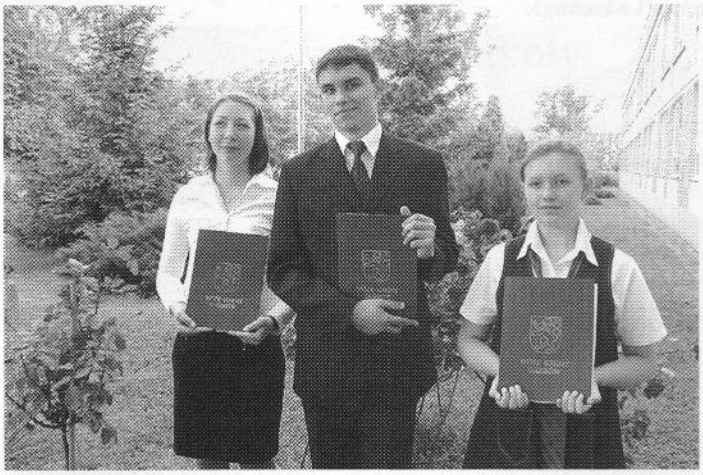

fot. sms

fot. has

PĘDZLEM MALOWANE

Konkurs plastyczny dla najmłodszych

„Małżeństwo i rodzina są tylko i wyłącznie tym, co sami z nich czynimy"
Carlos Ruiz Zafona

3 czerwca br. w Filharmonii Częstochowskiej odbył się Finał **VIII Ogólnopolskiego Konkursu Twórczości Plastycznej Dzieci „Moja Rodzina"**, którego organizatorem był Młodzieżowy Dom Kultury w Częstochowie. Konkurs, adresowany do przedszkolaków i dzieci z klas 0-I i II-III szkół podstawowych, miał na celu podkreślenie znaczenia rodziców i rodziny w kształtowaniu osobowości dziecka, przedstawienie spojrzenia dziecka (wrażliwego obserwatora) na świat ludzi dorosłych oraz promowanie spontanicznej ekspresji plastycznej.

Wśród licznie zgromadzonych gości, uroczystość uświetnił swoją obecnością prezydent Częstochowy. Tegoroczny konkurs cieszył się dużym powodzeniem, nadesłano 1681 prac. Na wystawę pokonkursową zakwalifikowano 94 prace, będą one również prezentowane na wystawie w Austrii. Komisja przyznała 35 nagród w tym 6 nagród specjalnych.

Wśród nagrodzonych była **Maja Łuczywek, 7 lat, z Zagród, gmina Garbów.**

fot. Agnieszka Stępniak- Łuczywek

Otrzymała z rąk prezydenta Częstochowy *Tadeusza Wrony* i dyr. MDK *Elżbiety Drabik* dyplom, medal, plecak, misia, pastele, książkę „Bajki z rękawa" oraz katalog, w którym zamieszczono prace z ostatniej i poprzedniej edycji konkursu..

Wyróżnienie w konkursie otrzymały również *Weronika Grzywacz* z Nałęczowa i *Julia Bińczak* z Sadurek. Wszystkie dziewczynki, w ciągu roku szkolnego 2007/08, uczęszczały raz w tygodniu na zajęcia kółka plastycznego, działającego przy *Nałęczowskim Ośrodku Kultury*. Mali artyści mieli wówczas okazję, aby zapoznać się z różnymi technikami plastycznymi, a także rozwijać swój talent. Zajęcia prowadziła pani **Małgorzata Jakubczyk**. To właśnie ona wysłała rysunki swoich podopiecznych na konkurs ogólnopolski.

W zajęciach plastycznych, oprócz *Majki*, uczestniczyła również jej siostra bliźniaczka *Nina* oraz ich koleżanka z klasy *Klaudia Ostapińska* z Przybysławic (do Nałęczowa jeździły z dziadkami). Zajęcia te będą kontynuowane w przyszłym roku szkolnym. Zachęcamy więc wszystkie dzieci do uczestnictwa w nich.

Has

„Ścieżkami Jana Pawła II"

Konkurs recytatorski

„...a żywym niechaj rosną serca od miłości..."

Pod takim hasłem 3 czerwca br. w Gminnej Bibliotece Publicznej im. Bronisława Pietraka odbył się **I Gminnym Konkurs Recytatorski.** Organizatorami były nauczycielki Zespołu Szkół w Garbowie: ***Iwona Woźniak, Lucyna Żak, Emilia Szczuka*** oraz gminna biblioteka. Patronat nad konkursem objął wójt gminy Kazimierz Firlej.

Celem konkursu było ukazanie poetyckiego dorobku Papieża Polaka; inspirowanie dzieci i młodzieży do przeżywania głębi poetyckiego słowa Jana Pawła II (Karola Wojtyły), integracja środowiska wokół wartości zawartych w nauczaniu Jana Pawła II, poszukiwanie talentów recytatorskich. Zadaniem uczestników było zaprezentowanie dwóch utworów o charakterze religijnym, w tym jednego autorstwa Jana Pawła II. Ocenie podlegały: opanowanie pamięciowe, dykcja, donośność głosu, modulacja, tempo mówienia, umiejętność gospodarowania oddechem i ogólne wrażenie artystyczne.

Recytatorzy oceniani byli w dwóch kategoriach: szkoła podstawowa i gimnazjum. Spośród licznej grupy uczestników jury w składzie: *Kazimierz Firlej, Ewa Szczuka, Halina Stępniak, Katarzyna Topór, Małgorzata Wójtowicz* wyłoniło następujących zwycięzców:

- uczniowie ze szkoły podstawowej w Garbowie: ***Karolina Piątek, Magdalena Prażmo, Piotr Chabros, Magdalena Uniłowska.***

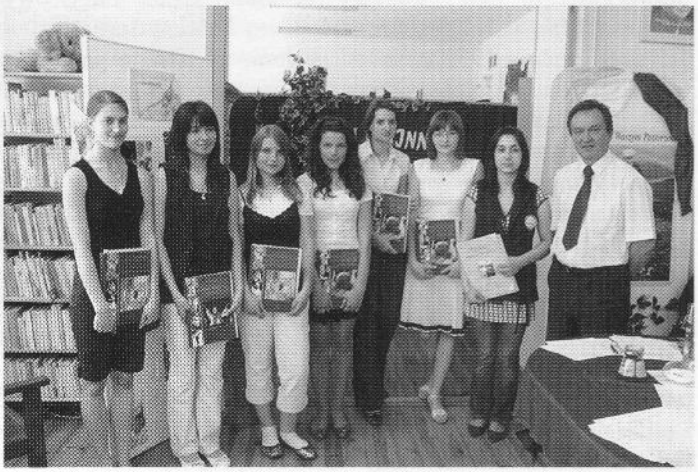

fot. has

- uczniowie z gimnazjum: ***Agata Wendler, Monika Gnieciak, Dorota Śliwińska, Małgorzata Kozieł*** z PG w Garbowie, ***Katarzyna Mańko i Magdalena Wiejak*** z PG w Przybysławicach, ***Agnieszka Pęczuła*** z PG w Garbowie.

Każdy uczestnik konkursu został narodzony pamiątkowym dyplomem, zaś laureaci nagrodami książkowymi.

Lucyna Żak

Konkurs z języka angielskiego

40 uczniów z Zespołu Szkół w Garbowie (7 ze szkoły podstawowej, pozostali z gimnazjum) wzięło udział w sprawdzeniu swoich umiejętności językowych w Ogólnopolskim Konkursie z języka angielskiego, który odbył się 9 kwietnia br. Uczestniczyło w nim ok. 2000 uczniów z całej Polski.

Konkurs miał formę testu składającego się z 30 pytań. Do każdego pytania podane były 4 odpowiedzi, z których jedna była prawidłowa. Za udzielenie nieprawidłowej odpowiedzi odejmowano 1 punkt. Test sprawdzał wiedzę leksykalno-gramatyczną, umiejętność czytania ze zrozumieniem, a także wiedzę z zakresu znajomości kultury krajów Zjednoczonego Królestwa.

Nasi uczniowie uplasowali się na bardzo dobrych pozycjach. Wszyscy uczestnicy konkursu otrzymali dyplomy, a najlepsi nagrody rzeczowe w postaci słowników i książek. Gratulacje dla wszystkich uczniów. WELL DONE!

Agnieszka Pliszka

Święto Patrona Szkoły

To już szósta rocznica nadania Publicznemu Gimnazjum w Garbowie imienia Jana Pawła II. W tym roku uroczystość zbiegła się z obchodami 88 rocznicy urodzin Papieża Polaka. Na tę okazję uczniowie klas I i II przygotowali fragmenty sztuki Karola Wojtyły *„Przed sklepem jubilera"*.

W role poszczególnych postaci wcieliły się następujące osoby: Teresa – *Dorota Śliwińska* kl.IIe, Andrzej – *Bartek Suski* kl.IIa, Jubiler – *Sebastian Wawręty* kl.IIe, Anna – *Małgorzata Drozd* IIb, Adam – *Michał Wylaź* kl.Ia, Kwiaciarka – *Emilia Pruchniak* kl.IIe, Narrator – *Patrycja Kanadys* kl.IIe.

Dzieło naszego Wielkiego Rodaka jest apoteozą zwykłej ludzkiej miłości, rozdartej między zmysłowością a duchowością. Sztuka składa się z monologów wypowiadanych przez poszczególne osoby. Ukazuje losy ludzi, którzy kochają, choć nie każdy z nich uświadamia sobie na czym polega dążenie do miłości spełnionej.

Karol Wojtyła napisał ten utwór w 1960 r., kiedy był jeszcze biskupem krakowskim, a zatem *„Przed sklepem jubilera"* to tekst napisany przez kapłana i poetę, teologa i filozofa, niełatwy w odbiorze, wymagający skupienia i wyciszenia. Tym samym należą się wyrazy uznania dla wyżej wymienionych aktorów za odpowiedni przekaz.

Całość spektaklu przygotowały **Lucyna Żak i Agnieszka Pliszka.** Chór szkolny, pod kierunkiem Mariusza Gajosza, wykonał utwory z repertuaru Piotra Rubika. Dekoracje do spektaklu wykonał zespół pod kierunkiem Beaty Wieleby. Spektakl był również prezentowany w kościele parafialnym w trzecią rocznicę śmierci Jana Pawła II oraz na Festynie *„Szkoła-Rodzina-Środowisko"* w Garbowie.

Agnieszka Pliszka

Święto Rodziny

to dla społeczności szkolnej i mieszkańców Woli Przybysławskiej dzień szczególny. Dużo wcześniej zaczęły się przygotowania: nauczyciele i uczniowie wybierali przedstawienia i ćwiczyli role, mamy piekły ciasta i przygotowywały niespodzianki.

10 czerwca br. od wczesnych godzin rannych trwał w szkole wzmożony ruch. Wszyscy starali się, by uroczystość przyniosła radość zarówno młodym jak i starszym. Dzieci wspaniale zaprezentowały się podczas różnych przedstawień. Rodzice zorganizowali bufet i kiełbaski z grilla.

Jedną z atrakcji festynu była (dmuchana) zjeżdżalnia i skałki. Bardziej odważni mogli sprawdzić swoje umiejętności w jeździe na kładach. Ci, którzy chcieli zasilić konto samorządu uczniowskiego, mogli kupić los na loterii.

fot. autorki

W uroczystości wziął udział wójt gminy Kazimierz Firlej i kierownik filii Banku Spółdzielczego w Nałęczowie z siedzibą w Garbowie Andrzej Wartacz.

Pragniemy serdecznie podziękować wszystkim sponsorom: Urzędowi Gminy Garbów, Bankowi Spółdzielczemu w Nałęczowie oraz właścicielom sklepów: Renacie i Krzysztofowi Mrozom, Renacie i Grzegorzowi Bednarczykom oraz Marii i Markowi Saganom.

Do zobaczenia w przyszłym roku!

Ewa Filipiak

80 lat OSP w Garbowie

Historia Ochotniczej Straży Pożarnej w Garbowie sięga roku 1928. Garbów w tym okresie był miejscowością, gdzie rozwijało się życie kulturalno-oświatowe, a co za tym idzie, był skupiskiem ludzi z inicjatywą, którzy w różny sposób starali się oddziaływać na rozwój swojego środowiska.

To właśnie ówcześni działacze społeczni założyli 20 lutego 1928 r. Ochotniczą Straż Ogniową. Byli to: Jan Jędrejek – wójt gminy Garbów, Tadeusz Guzowski – sekretarz gminy, Stanisław Drozd – kierownik Spółdzielni Spożywców „Snop", Jan Sobiesiak – kierownik mleczarni i Walenty Tkaczyk – rolnik.

Dzięki pomocy Starostwa i OSP w Puławach utworzono 22 osobowy korpus strażaków, którego naczelnikiem został Aleksander Drozd, a zastępcą Franciszek Wójcik. Wyposażenie dla tej formacji, w skład którego wchodziła: sikawka ręczna, węże oraz 200 litrowa beczka na wodę (przystosowana do zamontowania w zaprzęgu konnym), ufundowała gmina. Na akcje gaśnicze straż wyruszała furmankami, których użyczali miejscowi gospodarze.

Pierwszy chrzest bojowy garbowska straż przeszła w lipcu 1928 roku, podczas masowego pożaru w pobliskiej wsi Zagrody. Mimo wysiłku i pomocy ze strony straży puławskiej i lubelskiej spłonęła prawie cała wieś. Po tym wydarzeniu i kolejnych akcjach gaśniczych Powiatowa Komenda Straży Pożarnej w Puławach ufundowała dla garbowskich strażaków wóz konny. Była to nagroda za aktywny i ofiarny udział w ochronie przeciwpożarowej. W tym samym czasie gmina, jako pierwsza w powiecie ufundowała motopompę typu „Florianka" oraz sprzęt towarzyszący. Od tej pory straż zaczęła działać wyjątkowo prężnie, kładąc duży nacisk nie tylko na działalność prewencyjną, ale i kulturalną.

II wojna światowa spowodowała, że działalność straży została całkowicie przerwana. Motopompa została skonfiskowana przez Niemców i była prawdopodobnie używana przez nich do mycia samochodów. Reszta sprzętu bojowego została ukryta przez naczelnika Józefa Staniaka u miejscowych gospodarzy. Podczas okupacji hitlerowskiej prawie wszyscy strażacy zajęli się aktywną działalnością w ruchu oporu, który bardzo silnie koncentrował się na Lubelszczyźnie.

Czasy powojenne to dla garbowskiej straży rozpoczynanie wszystkiego od zera. Na nowo rozpoczęła się mobilizacja i pozyskiwanie członków, gromadzenie sprzętu, organizowanie i remontowanie pomieszczenia na remizę. Wiosną 1945 r. z inicjatywy strażaków założono w Garbowie Stowarzyszenia OSP, którego prezesem został miejscowy nauczyciel Jan Kuśmider, a naczelnikiem Tadeusz Stasiak.

8 grudnia 1957 r. stowarzyszenie to zostało powołane formalnie do życia i nadano mu osobowość prawną. Na I Walnym Zgromadzeniu został wybrany Zarząd, który działał przez kilka kadencji z niewielkimi tylko zmianami w składzie osobowym. Jego prezesem został Józef Cielebąk, a naczelnikiem Tadeusz Stasiak. Zarząd podjął decyzję o sądowym zarejestrowaniu stowarzyszenia i zabrał się do pracy niezwykle energicznie. Wniósł wiele zasług dla rozwoju i dorobku garbowskiej OSP. Zgromadzono dużo sprzętu bojowego, pozyskano budynek na remizę, który druhowie nazywali „szopą", doprowadzono go do użytku (zainstalowano prąd, zakupiono deski i wykonano z nich podłogę), zakupiono i zainstalowano syrenę elektryczną. Nieco później przy pomocy finansowej Gromadzkiej Rady Narodowej rozbudowano obiekt, który stał się miejscem życia kulturalnego i oświatowego.

Jeżeli chodzi o gromadzenie sprzętu bojowego, to szczególne wyrazy uznania należą się śp. Tadeuszowi Stasiakowi, który w 1945 roku z pomocą druhów zaczął zbierać resztki sprzętu ukrytego w okresie okupacji. We współpracy z druhem Aleksandrem Michalskim, dokonywali przeróbek używanych samochodów na wozy bojowe. Samochody te były nabywane okazyjnie przez Zarząd, natomiast druhowie w zakładzie ślusarskim T. Stasiaka remontowali je i dostosowywali do celów gaśniczych. Tak przerobiono samochód marki „Dodge" (zakupiono do niego przyczepę i przerobiono na beczkowóz o pojemności ponad 4 tys. litrów, z tyłu wozu zainstalowano motopompę) oraz „Dżems". W 1969 r. otrzymano od Komendy Wojewódzkiej OSP w Lublinie nowy samochód marki „Star" (był to sam silnik z karoserią i całym podwoziem).

Na początku roku 1966 pojawiła się inicjatywa wybudowania „Domu Strażaka" i powstał komitet budowy. Nie było to w tamtych czasach łatwe przedsięwzięcie. Od początku zaczęły się problemy z pozwoleniem na budowę i jej finansowaniem. Zarząd samodzielnie pozyskiwał fundusze na budowę, organizując imprezy dochodowe. Duże wsparcie finansowe otrzymał ze strony Gromadzkiej Rady Narodowej, która pokrywała koszty zakupu materiałów budowlanych. Również mieszkańcy Garbowa wsparli finansowo przedsięwzięcie, przekazując połowę sumy, którą wieś Garbów otrzymała za współzawodnictwo. Zarząd, chcąc pozyskać środki pieniężne, sprzedał oba samochody strażackie. Wiele zaoszczędzono dzięki pracy społecznej druhów, którzy samodzielnie dokonywali wszelkich załadunków i wyładunków materiałów budowlanych. Samodzielnie kopali doły na wapno i dokonywali jego lasowania. Robili to zawsze w godzinach wieczornych, często do białego rana.

Ich zaangażowanie w pracy przy budowie było godne podziwu i uznania. Dopiero po kilku latach władze powiatowe doceniły starania strażaków i budowa wreszcie ruszyła. Ostatecznie Dom Strażaka oddano do użytku w lutym 1975 r., a uroczyste jego otwarcie miało miejsce 17 maja tego samego roku.

Kolejne lata działalności OSP były już zdecydowanie łatwiejsze i miały nieco inny charakter. Jednostka była, jak na te czasy, dość dobrze zorganizowana. Najstarsze pokolenia druhów strażaków pod prezesurą śp. Józefa Cielebąka (sprawował tę funkcję aż do 1981 r.), przygotowały solidne zaplecze, z którego należało umiejętnie i właściwie korzystać.

Koniec lat 70. oraz lata 80. zaowocowały rozszerzeniem bazy sprzętowej. W tym okresie garbowska straż weszła w posiadanie samochodów marki: „Żuk" (ufundował go Wojewódzki Zarząd OSP z okazji jubileuszu 50. lecia OSP w Garbowie) oraz „Star 244", a pod koniec lat osiemdziesiątych samochodu marki „Jelcz".

W latach 90 nastąpiły zmiany w kraju. Gminy zostały zobligowane do finansowania podstawowej działalności ochotniczych straży pożarnych. W tym okresie OSP w Garbowie nawiązała współpracę zagraniczną ze strażakami z gminy Ilmenu (Niemcy), która kontynuowana jest do chwili obecnej. Kontakty zagraniczne zainicjował druh Zdzisław Niedbała, który w tym czasie sprawował funkcję wójta gminy Garbów. Początki lat 90 to również okres w którym nastąpiła reforma administracyjna, w efekcie której OSP z Garbowa zakończyła współpracę z rejonem Puławy i związała z powiatem lubelskim. Decyzją Komendy Głównej Państwowej Straży Pożarnej z dn. 15 maja 1995 r. jednostka została włączona do Krajowego Systemu Ratowniczo-Gaśniczego. W zakresie sprzętu bojowego pozyskano: lekki samochód bojowy marki „Mercedes" (otrzymany jako darowizna od zaprzyjaźnionych strażaków z Niemiec), lekki samochód marki „Lublin", a po pożarze jednego z bloków znajdujących się w Garbowie również zwyżkę do ewakuacji ludności.

Koniec lat dziewięćdziesiątych oraz lata 2000-2008 to czas rozkwitu sportu strażackiego i największe sukcesy w tej dziedzinie. Oprócz funkcjonującej męskiej drużyny pożarniczej powstała chłopięca młodzieżowa drużyna pożarnicza, a nieco później żeńska drużyna sportowo-pożarnicza i dziewczęca młodzieżowa drużyna sportowo-pożarnicza. Drużyny biorą udział w zawodach (w dwóch systemach: polskim oraz CTIF) w których uzyskują wysokie rezultaty sportowe. Garbowska OSP zaczyna być znana w całym powiecie lubelskim. Jako najważniejsze z dotychczasowych osiągnięć sportowych należy wymienić II miejsce męskiej drużyny sportowo-pożarniczej na zawodach wojewódzkich w Biłgoraju w 2002r., dzięki któremu straż z Garbowa wywalczyła udział w ogólnopolskich zawodach sportowo-pożarniczych w Toruniu w 2003r. Zajęła na nich 21 miejsce.

Młodzi ludzie zaczynają garnąć się w szeregi straży i aktywnie udzielają się w akcjach ratowniczo-gaśniczych. Chętnie podnoszą swoje kwalifikacje, biorą udział w szkoleniach, ćwiczeniach na obiektach; prezentują swoje umiejętności społeczeństwu, organizują profesjonalne pokazy strażackie. Co roku biorą też udział w Ogólnopolskim Turnieju Wiedzy Pożarniczej. Szeroko pojęta działalność statutowa, odzwierciedla się również w działalności na rzecz gminy i środowiska, organizacji i udziale w imprezach państwowych, gminnych i kościelnych.

Ostatnie dziesięciolecie działalności OSP to również poszerzenie kontaktów zagranicznych. Garbowska straż nawiązała kontakty ze strażakami z gminy Westerveld (Holandia). W wyniku tej współpracy do harmonogramu imprez sportowych dołączył *Wampex*, czyli nocny marsz na orientację z przeszkodami. To właśnie strażacy z Holandii w 2007r. zaproponowali strażakom z Garbowa wzięcie udziału w tej dyscyplinie o niesamowitych walorach wychowawczych, edukacyjnych i sportowych. Oprócz kontaktów ze strażakami z Holandii garbowska straż w ostatnich latach rozpoczęła również współpracę ze strażakami z Polski, z miejscowości Gołańcz położonej w pobliżu Poznania.

W latach 2000-2008 pozyskano: nowy samochód do ratownictwa drogowego marki „Star" na licencji „Mann" (został poświęcony 23 listopada 2003 r. w czasie obchodów 75 lecia OSP w Garbowie) oraz samochód marki „Star 244", w którym przeprowadzono kapitalny remont – to darowizna od firmy Cukier Małopolski z siedzibą w Kazimierzy Wielkiej.

Wyżej wymienione lata to również okres obfitujący w prace budowlano-remontowe. Wzniesiono nowe boksy garażowe i wyremontowano stare, wyasfaltowano plac przed Domem Strażaka. Dokonano również wielu remontów w budynku (wymieniono okna, ocieplono i wykonano nową elewację).

Na zakończenie wypada wspomnieć, że istotnym wydarzeniem ostatnich lat było nawiązanie współpracy z Bankiem Spółdzielczym oddział w Nałęczowie, który otworzył swoją filię w siedzibie OSP w Garbowie.

Nie ulega wątpliwości, że druhowie, którzy z takim wysiłkiem i poświęceniem budowali dorobek dzisiejszej jubilatki, OSP w Garbowie, mają godnych kontynuatorów, a ich starania nie zostały zmarnowane. Młodsze pokolenia sprostały zadaniu i okazały się godnymi następcami, dbającymi o dziedzictwo i honor jednostki.

***Sylwia Kopycińska**, sekretarz OSP w Garbowie*

Zawody strażackie

Miesiąc czerwiec dla strażaków był niezwykle „gorący" i obfitujący w wydarzenia, należy do nich zaliczyć cykl zawodów, rozgrywanych w systemie CTIF.

1 czerwca br. odbyły się **Powiatowe Zawody Młodzieżowych Drużyn Sportowo-Pożarniczych w Pszczelej Woli**. Wzięły w nich udział trzy drużyny z naszej gminy: dziewczęca MDSP i chłopięca MDSP z Garbowa oraz chłopięca MDSP z Woli Przybysławskiej. **Drużyny: dziewczęca MDSP z Garbowa oraz chłopięca MDSPz Woli Przybysławskiej, wywalczyły I miejsca** i zagwarantowały sobie awans do zawodów wojewódzkich. Drużyna chłopięca MDSP z Garbowa zajęła III miejsce.

Na **Wojewódzkich Zawodach Młodzieżowych drużyn Sportowo-Pożarniczych**, które odbyły się 18.06. br. **w Parczewie** Dziewczęca MDSP z Garbowa uplasowała się na V miejscu, natomiast chłopięca MDSP z Woli Przybysławskiej na III miejscu. Obie drużyny zaprezentowały się przyzwoicie zwłaszcza, że konkurencja była duża, ponieważ w zawodach wzięło udział 26 drużyn po 13 w każdej kategorii. Szkoda tylko, że zajęte przez drużyny miejsca, nie pozwoliły na awans do zawodów krajowych.

19 czerwca br. również **w Parczewie** odbyły się **Wojewódzkie Zawody Sportowo-Pożarnicze w systemie CTIF** dla dorosłych, w których o mistrzostwo województwa i możliwość udziału w zawodach krajowych. W zawodach wzięło udział 7 drużyn sportowo-pożarniczych: 6 męskich i jedna kobieca. Gminę Garbów reprezentowały dwie Drużyny Sportowo-Pożarnicze (męska i żeńska) z OSP Garbów. Należy nadmienić, że garbowska OSP jest jedyną jednostką w powiecie lubelskim, która zajmuje się systemem CTIF dla dorosłych i bierze udział w zawodach sportowo-pożarniczych, rozgrywanych w tym systemie. **Kobieca Drużyna Sportowo-Pożarnicza z Garbowa, jako jedyna w swojej kategorii miała gwarantowane I miejsce i udział w zawodach krajowych**. Stanowiło to dla druhen duży komfort psychiczny, ponieważ wystarczyło tylko wystartować i ukończyć konkurencję. Druhowie zaś musieli stoczyć rywalizację sportową z dużo bardziej doświadczonymi, w systemie CTIF, drużynami, chodzi tu głównie o zawodników z OSP w Parczewie i OSP w Milanowie. Nasi druhowie w klasyfikacji generalnej uplasowali się na III miejscu, zaraz za wyżej wymienionymi drużynami i tym samym utracili szansę na udział w zawodach krajowych. Niewątpliwym ich sukcesem jest jednak, najlepszy czas uzyskany w sztafecie pożarniczej (8 x 50 z przeszkodami), który liczył niecałe 58 sekund.

Wszystkim drużynom należą się gratulacje i podziękowania za osiągnięte wyniki i wysiłek włożony w przygotowania do zawodów oraz godne reprezentowanie i promowanie gminy Garbów, natomiast druhnom z OSP w Garbowie należy życzyć owocnych treningów oraz powodzenia na Zawodach Krajowych w systemie CTIF, które odbędą się w dniach 16-17.08. br. w Lądku.

Zdobywcy Pałacu Kultury i Nauki

7 czerwca br. w Warszawie odbyły się **V Międzynarodowe zawody strażackie „Wieżowiec 2008".** Głównym organizatorem, już od pięciu lat jest Komenda Miejska Państwowej Straży Pożarnej m.st. Warszawy. W tegorocznych zawodach wzięło udział 49 drużyn. Wśród nich 11 zespołów reprezentujących OSP (2 zrezygnowały z uczestnictwa). 38 drużyn stanowili funkcjonariusze Państwowej Straży Pożarnej z poszczególnych województw oraz reprezentanci Białorusi, Czech i Niemiec.

Celem zawodów jest podniesienie efektywności i sprawności fizycznej strażaków w przeprowadzaniu akcji ratowniczo-gaśniczych w budynkach wysokościowych oraz ukazanie stopnia trudności tego typu działań, oprócz tego współzawodnictwo ratownicze poprzez rywalizacje sportową oraz trening z zastosowaniem sprzętu ochrony dróg oddechowych.

Istota konkursu polegała na tym, że **zawodnicy w trzyosobowych zespołach, w pełnym uzbrojeniu** (ubranie specjalne typu NOMEX, buty bojowe, hełm, rękawice oraz aparat powietrzny - maska plus butla minimum 6 litrów, 300 bar) **wbiegali klatką ewakuacyjną na 30 piętro Pałacu Kultury i Nauki.** Odległość między pierwszym a trzecim zawodnikiem nie mogła przekraczać 2 pięter, za co groziła dyskwalifikacja. Jako ciekawostkę podaję, że cały sprzęt ważył ponad 20 kg. Linia startowa, w tym roku, mieściła się przed Pałacem, co powodowało, że dystans do pokonania, był wydłużony o około 50 m. Na piętrach ustawieni byli sędziowie, którzy mierzyli czas i kontrolowali przebieg konkursu. Jak zwykle nie do pokonania okazali się strażacy z Białorusi, którzy po raz kolejny zwyciężyli, osiągając czas 4 minuty 45 sekund. Na II miejscu byli reprezentanci Komendy Wojewódzkiej Państwowej Straży Pożarnej z Poznania (4 min. 56 sek.), natomiast III miejsce wywalczył zespół kadetów Szkoły Aspirantów PSP w Krakowie (4 minuty 59 sekund).

Województwo lubelskie, oprócz strażaków z Komendy Miejskiej Państwowej Straży Pożarnej w Lublinie, którzy zajęli 35 miejsce z czasem 7 minut 6 sekund, **reprezentował zespół OSP z Garbowa,** który wystartował w składzie: **Piotr Adamczyk (kapitan), Jacek Nakonieczny, Mariusz Jędrejek oraz Paweł Filipek** jako zawodnik rezerwowy. Początkowo szło im rewelacyjnie. Dystans 20 pięter pokonali w ciągu trzech minut. Niestety ze względu na nieprzewidziane problemy techniczne i może nie do końca dobrze obraną taktykę, znaleźli się na 38 miejscu, osiągając czas **7 minut 41 sekund**. Zawody tego typu to dla nich zupełnie nowe wyzwanie. Myślę, że cel, który sobie postawili, został osiągnięty, natomiast na sukcesy przyjdzie jeszcze czas, ponieważ druhowie planują i szykują się do startu w kolejnej edycji „Wieżowca" już w przyszłym roku. Na pewno zdobyte doświadczenie, ambicje i zapał, z jakim trenują, pomogą im w poprawieniu tegorocznego rezultatu. Za podjęcie wyzwania oraz wspaniałą postawę sportowa należą im się wielkie gratulacje.

Sekretarz OSP w Garbowie ***Sylwia Kopycińska***

fot. arch. straży

Festyn Rodzinny „Wszystkie dzieci nasze są"

Promocja edukacji przedszkolnej

Konkursy, występy Zespołu Tańca Nowoczesnego *Volumen*, salon piękności, przejażdżki kucykami – takie atrakcje czekały na uczestników niedzielnego (22 czerwca) Festynu *„Wszystkie dzieci nasze są".*

Organizatorami imprezy byli: Wójt Gminy, Gminna Biblioteka Publiczna im. B Pietraka w Garbowie oraz Kluby Przedszkolaka. Wokół plenerowej sceny przy Urzędzie Gminy zgromadziły się licznie przybyłe rodziny z dziećmi.

O edukacji przedszkolnej opowiadała *Zofia Ptasznik* – konsultant Fundacji Rozwoju Dzieci im. Jana Amosa Komeńskiego, z którą gmina Garbów współpracuje od 2005 roku. Przedstawiciel KRUS, *Marek Grądkowski*, skierował apel do rodziców i opiekunów o zapewnienie dzieciom bezpiecznych wakacji. Przygotowano też wiele różnych atrakcji. Rodzice z Lesiec zaprezentowali przedstawienie dla dzieci pt. *„Jaś i Małgosia"*, teatrzyk „Śmieszki" z Przybysławic pokazał bajkę *„Czerwone Kapturki"*. Były konkursy, slalom na nartach, biegi z dzieckiem na ręku, skoki na piłkach, wyścigi w kaloszach strażackich.

Dzieci wykonywały ozdobne ramki, piekły podpłomyki, uczyły się robić kwiaty z bibuły, jeździły na kucykach. Za udział w konkursach otrzymywały atrakcyjne nagrody. Pamiątką z festynu była fotografia na tle rodziny Rumcajsa. Festyn prowadziła tegoroczna maturzystka, tancerka zespołu *Volumen* **Katarzyna Michalska**. Na zakończenie imprezy regionalistki zaśpiewały piosenkę promującą garbowską ziemię.

fotoreportaż na ostatniej stronie „GG" *Halina Stępniak*

Piękna garbowska ziemia

Słowa Zofia Abramek,
na melodię „Słoneczko późno dzisiaj wstało"

Inne kolory w każdej porze, przybiera Polska ma Ojczyzna
A ja uważam i w to wierzę, że najpiękniejsza Garbowszczyzna.
Na żyznych lessach z parowami, przy siedemnastce położona,
Nęci spokojem i stawami, kto tu przyjedzie – się przekona.

Ref. Najmilszy gościu nie trać czasu,
Czy chcesz na ryby, czy do lasu
Gdy formie czynnej powiesz „tak"
Wybierz się na rowerowy szlak.
Pszeniczne łany wiatr rozwiewa,
Będą cię witać stare drzewa
Szlacheckie dworki z dawnych lat
Zapraszają cię w historii świat.

Otwórz przewodnik *„Szlakiem dworów"*, zacznij wycieczkę od Garbowa,
Podziwiaj w parku grę kolorów, obejrzyj pałac i od nowa
Na rower siadaj przyjacielu, teraz do Zagród i na Góry
Gutanów znało z was niewielu – tam tworzył Pietrak – rys kultury

Ługów, Wysokie i Ciemięga, Sługocin śle do Józefowa
Piotrowski dworek w przeszłość sięga, a w Leścach park pałacyk chowa.
W Garbowie kościół neo-gotyk, kamień Kościuszki, Kościelisko,
Ariańskie Wzgórze – magii dotyk i o przeszłości wiesz już wszystko.

Forsując ścieżkę rowerową, zbieraj po drodze kwiaty polne
Złóż na pomnikach bohaterów – życiem kupili czasy wolne.
Na odpoczynek jedź nad Orlicz. Wybieraj „Piec" czy „Podolankę",
Zajrzyj do „Dworku" w Bogucinie lub w „Bidzie" wypij soku szklankę.

Wygodny „Hotel Lwowski" czeka, na wędkowanie staw zaprasza,
Na ptactwo wodne patrz z daleka – piękna garbowska ziemia nasza.
Zaznasz spokoju i pociechy – tu ciebie przyjmą jak swojego
Masz *„Twórców z dworu i spod strzechy"* oraz malarza współczesnego.

Tu ręka w rękę gmina, szkoła, parafia, straż i biblioteka
aż w niebie cieszą się anioły, że tyle serc życzliwych czeka.
Na ciebie czeka przyjacielu – odpust, dożynki, gminne święta,
Przyjeżdża znanych ludzi wielu, kto raz tu zbłądzi – zapamięta!

I Parafialny Festyn Sportowo-Rodzinny

15 czerwca br. na boisku Zespołu Szkół w Przybysławicach odbył się **I Parafialny Festyn Sportowo-Rodzinny** zorganizowany przez proboszcza parafii rzymskokatolickiej p.w. Macierzyństwa N.M.P. w Garbowie-Cukrowni ks. kan. **Mariana Szubę** oraz Radę Parafialną, KSM i nauczycieli wychowania fizycznego ze SP w Przybysławicach.

Głównym celem festynu było zintegrowanie społeczności parafialnej oraz pokazanie, jak można spędzić czas wolny na sportowo w gronie rodzinnym. Zgodnie z założeniami przeważającą częścią festynu były gry i zabawy rekreacyjno-sportowe. Uczestnikami ich były zespoły rodzinne składające się z dzieci i rodziców. Rodziny rywalizowały w wielu konkurencjach, grach i zabawach: sztafetach zręcznościowo-zwinnościowych z piłkami, wyścigach w workach na czas, zbijaniem piłką drużyny chowającej się za skrzynią, rzutach do celu piłeczkami, zbijaniem toczoną piłką ustawionych kręgli, przenoszenie na rakietkach małej piłeczki z linii startu na metę, strzały piłką nożną do małej bramki, celowanie przyborami kuchennymi (wałkiem, tłuczkiem do mięsa, łyżką) do wyznaczonego punktu, skoki na kręconej skakance, kręcenie kółkiem „hula-hop", wyścigi w zjeżdżalni dowolnym sposobem (na czas) z wysokości 13 m.

Za każdą konkurencję rodziny otrzymywały upominki i nagrody oraz określoną liczbę punktów, których suma decydowała o przyznaniu głównych nagród, w postaci okazałych pucharów.

Laureatami festynu zostały: I miejsce - rodzina Wochów z Przybysławic, II miejsce - rodzina Leszków z Zagród, III miejsce - rodzina Mańków z Zagród.

W przerwach między zmaganiami sportowymi można było skorzystać z dużej zjeżdżalni, którą udostępnił Marek Drozd z Zagród. Cieszyła się ona dużym zainteresowaniem. Pomocy w przygotowaniu i przeprowadzeniu konkursów udzielili nauczyciele SP z Przybysławic. Pogoda i frekwencja społeczności parafialnej dopisały, więc radość z uczestnictwa w festynie miał każdy członek rodziny. Organizatorzy zaprosili wszystkich na przyszły rok i obiecali jeszcze lepszą zabawę.

fotoreportaż na str. 19 *Zofia Górecka*

Szkolenie redaktorów pism lokalnych

Pięćdziesięciu redaktorów pism lokalnych spotkało się w dniach 6-8 czerwca 2008 r. w Bełżycach. Organizatorem kursokonferencji była Wojewódzka Rada Towarzystw Regionalnych, Wojewódzki Ośrodek Kultury w Lublinie oraz Towarzystwo Regionalne Bełżyc. Honorowy patronat nad przedsięwzięciem objął Krzysztof Grabczuk, marszałek Województwa Lubelskiego.

- *Świat mediów jest światem bardzo istotnym* – powiedział prof. zw. dr hab. **Sławomir Partycki,** przewodniczący Wojewódzkiej Rady Towarzystw Regionalnych witając gości. *Nie wyobrażamy sobie, żeby dziś nie było mediów. Państwo działacie na rzecz wspólnot lokalnych.(...) Praca wasza spotyka się z ograniczeniami. Odpowiedzialność dziennikarza w małym środowisku jest większa niż mediów ogólnodostępnych...*

Zebranych dziennikarzy przywitali kolejno **Maria Gruner**, prezes Towarzystwa Regionalnego Bełżyc, **Ryszard Góra,** burmistrz Bełżyc, **Andrzej Miskur**, dyrektor Departamentu Kultury, Edukacji i Sportu Urzędu Marszałkowskiego w Lublinie oraz **Bogna Bender-Motyka**, pełniąca obowiązki dyr. Wojewódzkiego Ośrodka Kultury w Lublinie.

Najwięcej redaktorów przyjechało w piątek. Większość z nich była w Bełżycach po raz pierwszy. Z zainteresowaniem więc zwiedzili miasto i wysłuchali zaproszonych prelegentów.

Szkolili wszakże cenieni wykładowcy i dziennikarze m.in. prof. zw. dr hab. Leon Dyczewski OFMConv KUL, kierownik Katedry Socjologii Kultury, który mówił na temat roli *Mediów w społeczności lokalnej*, prof. dr hab. Jacek Dąbała KUL – znany również jako mister prezenterów Panoramy Lubelskiej – wygłosił wykład na temat *Z czego bierze się nudne pisanie*. Wszyscy jednak czekali na słowo publicysty, dziennikarza *Rzeczpospolitej* Rafała Ziemkiewicza, który powiedział co to znaczy *Być dziennikarzem.* Prelegent nawiązał też do oceny sytuacji społeczno-kulturalnej Polski, jaka zaistniała na kanwie przemian historycznych po II wojnie światowej. Porównał procesy socjologiczne do realiów amerykańskich. Przytoczył główne myśli swojej książki *„Czas wrzeszczących staruszków"*. Uznał, że problem Polski to brak wspólnoty. Ludzie są coraz mniej aktywni, brakuje społeczników. Kursokonferencja w swoim programie przewidywała następnego dnia (w sobotę), wykład redaktora merytorycznego *„Niedzieli Lubelskiej"* Urszuli Buglewicz pt. *„Gatunki prasowe"*. Następnie odbyła się debata na temat znaczenia pism lokalnych. W dyskusji udział wzięli: Halina Stępniak z red. *„Głosu Garbowa"*, Jerzy Leopold Krzyżewski, red. kwartalnika *Biuletyn Regionalnego Towarzystwa Hrubieszowskiego,* Urszula Kurek red. nacz. *„Gazety Bełżyckiej"* oraz Marek Kruk reprezentujący *Polskie Radio Lublin*. Moderatorem była reporterka działu informacji Polskiego Radia Lublin Magdalena Grygniewska. Prowadząca pytała m.in. o to, w jaki sposób pisma lokalne promują na zewnątrz swoje miejscowości, jakie mają trudności w wydawaniu pism, w jaki sposób współpracują z samorządami lokalnymi.

Najistotniejszym zagadnieniem i problemem pism lokalnych jest ich finansowanie. Wytoczono zarzuty, że niektóre finansujące samorządy mają wpływ na zamieszczane teksty, sponsorzy wymuszają także umieszczanie reklam dotyczących prowadzonych przezeń firm.

W trakcie szkolenia dziennikarze mieli również okazję rozmawiać na inne tematy. Na uroczystej kolacji w posiadłości Antoniego Plewika w Babinie *(fot.)* wysłuchano informacji na temat Rzeczpospolitej Babińskiej oraz koncertu muzycznego. W pięknej scenerii parku dworskiego zaprezentował swoje konie arabskie Andrzej Wójtowicz. Goście zapoznali się również z historią Bełżyc, odwiedzili szczególne miejsca na terenie gminy m.in. cmentarz żołnierski we Wronowie, cmentarz żydowski i obiekty sportowe Zespołu Szkół nr 1 w Bełżycach.

Szkolenie redaktorów zakończyła uroczysta Msza św. w kościele p.w. św. Pawła Apostoła pod przewodnictwem ks. kan. Czesława Przecha oraz złożenie kwiatów pod Pomnikiem Czynu Niepodległościowego i Matki Boskiej Partyzanckiej. Jako uczestniczka szkolenia dziękuję organizatorom za przygotowanie konferencji, która dała nam możliwość lepszego poznania się i nawiązania współpracy.

Platformą wymiany informacji między pismami lokalnymi będzie strona internetowa Wojewódzkiej Rady Towarzystw Regionalnych, gdzie można zamieszczać teksty z wydawnictw – http://www.wrtr.pollub.pl/ Zachęcamy państwa do regularnych odwiedzin serwisu.

Urszula Kurek

Podziękowania dla Księdza Proboszcza

W niedzielne popołudnie po Mszy św. o godz. 16^{00} odbyło się uroczyste pożegnanie odchodzącego na **emeryturę ks. kan. Stanisława Wąsika.**

W imieniu władz gminnych podziękowanie za 29 lat pracy duszpasterskiej w parafii Garbów, za wieloletnią owocną współpracę, za zgodne tworzenie i kształtowanie oblicza naszej parafii i gminy, złożył wójt Kazimierz Firlej. Wręczył też olejny obraz przedstawiający garbowską świątynię (namalowany przez Krystynę Zlot).

W imieniu Rady Duszpasterskiej życzenia złożyła Zofia Abramek, która powiedziała m.in. *...Serdeczne Bóg zapłać i stokrotne dzięki za wszystko, co Ksiądz Kanonik zrobił w sferze materialnej oraz duchowej dla swoich parafian. (...) Dziękuję za to, że Garbowszczyznę pokochał ksiądz taką miłością, z jaką się kocha ojczyste strony. Nasz rolniczy region i jego zwyczaje, promował ksiądz przy okazji różnych uroczystościach – polne kwiaty przetykane kłosami zbóż, żniwne wieńce, palmy wielkanocne, miały stałe miejsce w oprawie liturgicznej naszej świątyni. Dziękuję za spotkania robocze i za piękne, nastrojowe coroczne spotkania opłatkowe w blasku lampek choinkowych ze wspólnym kolędowaniem. Mamy nadzieję na dalszą przychylność i współpracę zapewniając o naszym szacunku i wdzięczności.*

Zarząd Towarzystwa Przyjaciół Ziemi Garbowskiej w dowód zasług i zaangażowania ks. Proboszcza w propagowanie idei regionalizmu, pielęgnowanie kultury, tradycji i historii naszej małej Ojczyzny oraz za wytrwałą pracę służącą integracji mieszkańców Garbowszczyzny nadał ks. kan. Stanisławowi Wąsikowi honorowe członkostwo Towarzystwa. Były życzenia i kwiaty od Akcji Katolickiej, Kół Gospodyń Wiejskich, strażaków, katechetów, ministrantów, sióstr Salezjanek, wspólnot parafialnych z wiosek.

Na koniec Ewa Wójcik wraz z chórem parafialnym zaśpiewała pieśń pożegnalną, a Zofia Abramek odczytała swój wiersz pt.

„Dziękuję"

Czas młodości cudną wiosną na motylich skrzydłach goni.
Za nią lato – pełnia życia – ster swej łodzi trzymasz w dłoni.
Idzie jesień – na zbiór plonów czas już nieco zwolnić kroku,
Sterowane Wolą Bożą ludzkie życie – cykl pór roku.

Drogi Księże Kanoniku, zacny mądry Przyjacielu,
Dobrze, że wśród nas zostajesz, mówi tak parafian wielu.
I będziemy się spotykać, tak jak dzisiaj przy ołtarzu,
Ale najpierw dziękujemy niestrudzony Gospodarzu.

Za świątynię odnowioną, bramę, parkan, rzeźby, dzwony,
Za koncerty organowe, cały kościół nagłośniony,
Za naukę patriotyzmu nam potrzebną, Bogu miłą,
Za przepięknych kaplic siedem – Twe marzenie się spełniło.

Za porządek na cmentarzu oraz na Ariańskim Wzgórzu,
Za odkrycie Kościeliska z warstwy zapomnienia, kurzu,
Za liturgie wzbogacone miejscowymi zwyczajami,
Promowanie Garbowszczyzny tym, co potrafimy sami.

Za ciekawe rekolekcje, wielu gości zapraszanych,
Za serdeczność i życzliwość dla tych znanych i nieznanych,
Za niepowtarzalny urok świąt kościelnych i państwowych
W blasku pocztów sztandarowych i zapasek kolorowych.

Dzięki Księże Kanoniku za przykładną zgodę w gminie,
Wszystkie szkoły, wójt, strażacy, wystrojone gospodynie,
Dzieci, siostry różańcowe, starszych ludzi tłum dokoła,
Swą charyzmą i mądrością przyciągałeś do kościoła.

Wiem, że musi Ksiądz odpocząć, zrobić bilans życia swego
Tu, w ogrodzie, przy figurce Jezusa Frasobliwego.
Niech pamięta Ksiądz łaskawie, że wśród nas ma fanów wielu
I że zawsze może mówić: „Chodź pogadać, przyjacielu".

Przedstawiamy tylko fragmenty 14 zwrotkowego wiersza.

Tekst promocyjny

KAPITAŁ LUDZKI
NARODOWA STRATEGIA SPÓJNOŚCI

EFS

Europejski Fundusz Społeczny

Informacje o projekcie **Priorytet VII**

Promocja integracji społecznej

Działanie 7.1

Rozwój i upowszechnianie aktywnej integracji

Poddziałanie 7.1.1

Rozwój i upowszechnianie aktywnej integracji przez ośrodki pomocy społecznej

Kiedy?
Marzec-grudzień 2008-06-16

Gdzie?
Gmina Garbów

Kto?
Gminny Ośrodek Pomocy Społecznej w Garbowie

Chcesz wiedzieć więcej?

Adres
Gminny Ośrodek Pomocy Społecznej
Garbów 29
tel. (081) 50 18 025

Tytuł projektu

Garbów – Teraz My

Projekt ma charakter lokalny, obejmuje swym zasięgiem teren gminy i zakłada rozwiązania kilku ważnych problemów. Pierwszym z nich jest bezrobocie i pozostawanie bez zatrudnienia, a często w następstwie długotrwałe korzystanie ze świadczeń pomocy społecznej.

Według danych statystycznych Woj. Urzędu Pracy w 2007 roku w powiecie lubelskim było zarejestrowanych 18020 bezrobotnych, w tym 6435 osób, to osoby długotrwale bezrobotne.

Jeśli chodzi o Gminę Garbów problem ten spowodowany jest głównie utrudnionym dostępem do rynku pracy, wynikającym z rolniczego charakteru gminy i małej mobilności jej mieszkańców. **W 2007 r. w Powiatowym Urzędzie Pracy w Lublinie było zarejestrowanych 301 bezrobotnych mieszkańców gminy Garbów, w tym 108 osób pozostających bez pracy powyżej 24 miesięcy. 76 rodzin korzysta z pomocy finansowej GOPS-u z uwagi na długookresowe pozostawanie bez pracy.**

Przyczyn takiego stanu rzeczy należy się dopatrywać między innymi w braku cechy przedsiębiorczości i nieumiejętności zakładania własnych firm, braku zainteresowań, biernej postawie utrudniającej znalezienie miejsca na rynku pracy. Problematyczną konsekwencją zaś jest duży stopień ubóstwa i wzrost frustracji, co może doprowadzić do zagrożenia wykluczeniem społecznym. Z drugiej strony dużym problemem jest brak wykwalifikowanej kadry w takich zawodach jak pracownik domowej opieki osobistej oraz opiekunka dziecięca. Wyszczególnione problemy wymagają tego samego rozwiązania, które zakłada w swych celach projekt ***„Garbów - Teraz My"***.

Pierwszy główny cel, to przywrócenie na rynek pracy i uaktywnienie zawodowe grupy kobiet

pozostających bez pracy oraz pobudzenie ich do działania na rzecz samo zatrudnienia. Stanie się tak dzięki realizacji celów szczegółowych jak: zawarcie kontaktów socjalnych, aktywizacji edukacyjnej mającej na celu przygotowanie do zawodu opiekunki dziecięcej i pracownika domowej opieki osobistej oraz założenia i prowadzenia działalności gospodarczej. Spowodowanie nabycia nowych umiejętności, a przez nie nowych zainteresowań, zaowocuje zmianą postawy osób z grupy docelowej z biernej na czynną, a uzyskanie pracy zmniejszy stopień ich ubóstwa, zniknie frustracja i zagrożenie wykluczeniem społecznym, natomiast w gminie zostanie zaspokojone zapotrzebowanie na opiekunki dziecięce i pracowników domowej opieki osobistej.

Cel ogólny projektu, jak i cele szczegółowe, znajdują odzwierciedlenie w:

„Narodowych Strategicznych Ramach Odniesienia 2007-2013, gdzie został zdefiniowany jeden z najważniejszych problemów, jakimi jest najniższy w Polsce wśród krajów Unii Europejskiej wskaźnik zatrudnienia. Także Strategia Rozwoju Województwa Lubelskiego w latach 2006-2020 zakłada „rozwój nowoczesnego społeczeństwa i zasobów ludzkich dostosowanych do wymogów gospodarki opartej na wiedzy".

W *Szczegółowym Opisie Programu Operacyjnego Kapitał Ludzki 2007-2013, Priorytet VII Promocje Integracji Społecznej, Poddziałania 7.1.1 Rozwój i Upowszechnienie Aktywnej Integracji Przez Ośrodki Pomocy Społecznej* zostały wyszczególnione typy realizowanych projektów, w tym: „rozwój form aktywnej integracji poprzez kontrakty socjalne obejmujące wspieranie zdolności do podjęcia zatrudnienia poprzez zatrudnienie socjalne, szkolenia, oraz zajęcia reintegracji zawodowej u pracodawcy".

Dokładnie tego typu projektem jest ***„Garbów – Teraz My"***, Projekt jest spójny z założeniem „Strategii Integracji i Rozwiązywania Problemów Społecznych Gminy Garbów na lata 2007-2013". Realizacja projektu systemowego, którego celem jest stworzenie warunków umożliwiających osobom długotrwale korzystającym ze świadczeń GOPS, znalezienie miejsca na rynku pracy nie byłaby możliwa bez środków Europejskiego Funduszu Społecznego, co stanowi wartość dodaną projektu.

Koordynator Projektu
Alina Puchała

KAPITAŁ LUDZKI
NARODOWA STRATEGIA SPÓJNOŚCI

EFS
Europejski Fundusz Społeczny

Program Operacyjny Kapitał Ludzki

Projekt „Garbów – Teraz My"

Gminny Ośrodek Pomocy Społecznej w Garbowie jest realizatorem Projektu „Garbów – Teraz My"

finansowany z Europejskiego Funduszu Społecznego

Projekt zakłada szkolenie i warsztaty grupy kobiet pozostających długotrwale bez pracy i korzystających z pomocy finansowej czy rzeczowej Gminnego Ośrodka Pomocy Społecznej w Garbowie. Uczestnictwo w projekcie pozwoli na przygotowanie do zawodu opiekunki dziecięcej i pracownika domowej opieki osobistej (opiekunka domowa)

Chcesz wiedzieć więcej?

Zgłoś się do Gminnego Ośrodka Pomocy Społecznej w Garbowie.

Osoba do kontaktu:

Marzanna Tobiasz – pracownik socjalny
Alina Puchała – koordynator projektu

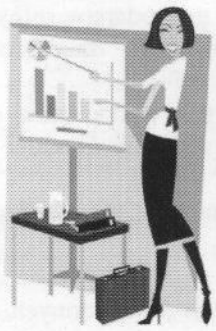

XVI Sesja Rady Gminy Garbów

Jednym z głównych punktów obrad XVI sesji Rady Gminy, która odbyła się 12 czerwca b.r., było zakończenie prac nad zmianami w planie zagospodarowania przestrzennego.

Zatwierdzenie zmian odbywało się w czterech etapach. Spowodowane to było tym, że niektóre wymagały dłuższej procedury czasowej, ażeby inne osoby nie czekały, sensowne było uchwalenie zmian w etapach. W IV etapie, zostały uchwalone zmiany po naszym odwołaniu się do Ministra Rolnictwa w sprawie odrolnienia gruntów (pierwsza decyzja była odmowna). Zachęcam wszystkich do interesowania się zmianami w planie zagospodarowania przestrzennego gminy Garbów, nawet jeśli w danej chwili nie mamy w tym interesu tzn. nie zamierzamy się budować, czy też sprzedawać działek budowlanych itp. Interesujmy się zmianami w planie dla naszego własnego dobra, aby w przyszłości uniknąć wielu nieporozumień. Prawdopodobnie jeszcze w tym roku Rada Gminy podejmie uchwałę o przystąpieniu do kolejnych zmian w planie zagospodarowania przestrzennego. Jest to spowodowane dużą ilością wniosków mieszkańców naszej gminy oraz z poza jej obszaru, głównie z Lublina, którzy chcą się budować na terenie gminy Garbów. Wynika to z jednej strony z mody na osiedlenie się na wsi, a z drugiej z atrakcyjności naszych terenów. Gmina Garbów ma bardzo ładne walory krajobrazowe, dosyć atrakcyjne ceny działek budowlanych oraz dobrą infrastrukturę techniczną. W ostatnich latach przybyło nam kilkadziesiąt kilometrów dróg gminnych asfaltowych, których istnienie jest często podstawą do osiedlenia się na danym terenie.

Kolejną podjętą uchwałą przez Radę Gminy była uchwała w sprawie **zatwierdzenia *Taryfy dla zbiorowego zaopatrzenia w wodę i zbiorowego odprowadzenia ścieków***. Podjęcie uchwały wiązało się z tym, że ceny wody i ścieków nie uległy zmianie przez 1,5 roku, mimo że, w tym czasie koszty eksploatacji oczyszczalni ścieków, czy też stacji wodociągowych ciągle rosły, głownie z powodu wzrostu cen energii elektrycznej. Taryfowe ceny i stawki opłat obowiązują od 01.07.2008 do 30.06.2009 r. w wysokości:

Zaopatrzenie w wodę:

-Cena netto dla odbiorców wykorzystujących wodę na cele prowadzenia gospodarstw domowych, gospodarstw rolnych oraz instytucje, które nie prowadzą działalności gospodarczej w wysokości 1,63 zł/m^3 + VAT.

-Cena netto za pobór wody z gminnych wodociągów dla odbiorców wykorzystujących wodę na potrzeby działalności gospodarczej w wysokości – 1,85 zł/m^3 + VAT.

-Miesięczna stawka opłaty abonamentowej w wysokości netto 1,10 zł/miesiąc + VAT.

Odprowadzenie ścieków:

-Cena netto za odprowadzenie ścieków dostarczonych do oczyszczalni gminnej poprzez wprowadzenie do kolektora zbiorczego oraz do oczyszczalni przyszkolnych w wysokości 3,09 zł/m^3+VAT. Aktualna stawka podatku od towarów i usług (VAT) wynosi 7% netto.

Rada podjęła uchwałę **w sprawie upoważnienia Przewodniczącego Rady Gminy do dokonywania czynności w sprawach z zakresu prawa pracy wobec wójta.**

Podjęto uchwałę **w sprawie ustalenia wynagrodzenia dla wójta** gminy Garbów, które będzie wynosiło 7.638 zł brutto. Należy zaznaczyć, że Rada musiała tę uchwałę podjąć, zgodnie z Rozporządzeniem Rady Ministrów z dnia 22 kwietnia 2008 roku w sprawie zasad wynagradzania pracowników samorządowych. Wójt w gminie do 15 tys. mieszkańców, może zarobić maksymalnie ok. 10 900 zł brutto.

Rada podjęła uchwałę **w sprawie zaciągnięcia pożyczki długoterminowej z Wojewódzkiego Funduszu Ochrony Środowiska i Gospodarki Wodnej** z przeznaczeniem na dofinansowanie zakupu samochodu pożarniczego dla OSP Garbów. Wysokość pożyczki ma wynieść 100.000 zł. będzie to samochód typu Bus, będzie służył nie tylko strażakom ale również szkołom, gminie, GOPS, GBP, KGW. OSP Garbów uzyskała na zakup samochodu 50 tys. zł z dotacji z Zarządu Wojewódzkiego OSP. W sumie gminę samochód będzie kosztował 80 tys. zł.

Radni podjęli uchwałę w sprawie **zmian w budżecie gminy.** Dużo emocji w tym punkcie obrad wywołał podział środków finansowych na drogi. Ostatecznie Rada poparła propozycję Komisji Finansów, uznając że należy położyć nawierzchnię asfaltową na podbudowach wykonanych w 2005r. oraz w Bogucinie, gdzie jest dofinansowanie z Urzędu Marszałkowskiego z Funduszu Ochrony Gruntów Rolnych.

Następnie Radni zapoznali się i **zatwierdzili sprawozdanie finansowe Gminnej Biblioteki Publicznej za 2007 rok.**

Podjęto uchwały związane **z realizacją projektu ze środków Europejskiego Funduszu Społecznego pt. „W gminie Garbów Jaś i Ola chodzą do przedszkola".** Należy zaznaczyć że wartość projektu wynosi 111 999 zł, wnioskowane dofinansowanie 104 499 zł. Projekt został najwyżej oceniony w województwie lubelskim, w czym największa zasługa zastępcy wójta **Małgorzaty Sanaluty,** która projekt wraz z jego nazwą opracowała. Udzielono pełnomocnictwa wójtowi do zatwierdzania projektów realizowanych z udziałem dofinansowania EFS.

Następnie wójt przedstawił sprawozdanie z działalności gminy między sesjami. Po wyczerpaniu porządku obrad przewodniczący podziękował wszystkim za udział i zamknął obrady XVI sesji.

Kazimierz Firlej
Wójt Gminy

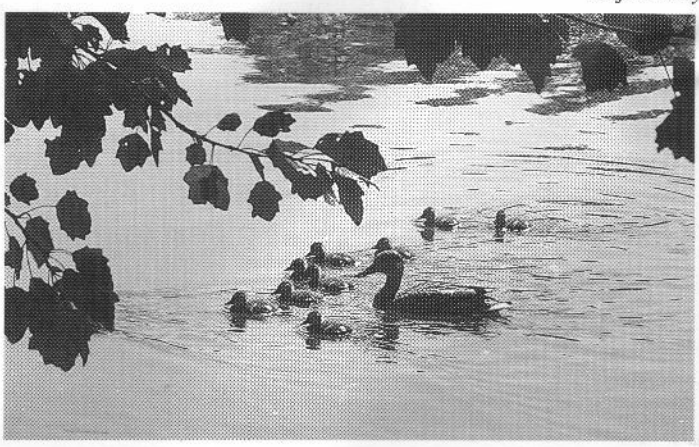

Czas ocen i podsumowań

W mijającym roku szkolnym do wszystkich szkół na terenie gminy uczęszczało 1105 uczniów, w tym 649 do ośmiu szkół podstawowych oraz 456 do dwóch gimnazjów. Tabelka nr 1 przedstawia liczbę uczniów w poszczególnych szkołach. Dla porównania podam także liczbę uczniów w roku szkolnym 2001/2002, zobrazuje to nam skalę niżu demograficznego i konsekwencje z tym idące.

Tabela nr 1

Szkoły Podstawowe rok szkolny 2007/ 2008								
Miejscowość	Liczba dzieci		Liczba oddziałów		Liczba nauczycieli	Ilość etatów	Wydatki na utrzymanie szkoły 2007	Wydatki na 1 ucznia (z „0")
	1-6	„0"	1-6	„0"				
Bogucin	70	20	6	1	14	12,15	521 346	5 792,74
Borków	34	4	3,5	0,5 (łączony z klasą I)	8	6,17	283 503	7 460,61
Garbów	188	17 +15	10	1	19	17,13	1 089 327	4 951,48
Leśce	52	5	4	1	10	8,55	477 692	8 380,57
Karolin Filia	12	3	1	1	2	2	108 406	7 227,07
Piotrowice	29	5	3,5	0,5 (łączony z klasą I)	8	7,16	289 355	8 510,45
Przybysławice	182	32 +20	12	2	25	24,05	1 189 643	5 083,95
Wola Przybysławska	82	9	6	1	13	10,78	585 817	6 437,55
Razem:	649	95 + 35	46	8	99	87,99	4 454 089	~5 834,52

Tabela 2

Szkoły Podstawowe rok szkolny 2007/2008 i dla porównania 2001/2002		
Miejscowość	Liczba uczniów	
	2007/2008	2001/2002
Bogucin	70	100
Borków	34	49
Garbów	188	245
Leśce	52	75
Karolin Filia	12	25
Piotrowice	29	39
Przybysławice	182	250
Wola Przybysławska	82	106
Gutanów	-	7
Razem Gmina Garbów	649	896

Z przedstawionych danych widać bardzo duży spadek liczby uczniów w szkołach podstawowych, na razie znacznych spadków nie obserwujemy w gimnazjach, ale i tu w najbliższym czasie zmniejszy się liczba uczniów. W porównaniu z rokiem szkolnym 2001/2002 mamy o jedną szkołę mniej, likwidacji uległa szkoła w Gutanowie, do której uczęszczali uczniowie klasy I i oddziału „0". Obecnie uczą się oni w bardzo dobrych warunkach w SP w Garbowie. Niestety proces zmniejszania się liczby uczniów będzie nadal postępował. Wiąże się to z koniecznością coraz większych wydatków na oświatę z budżetu gminy, a w niedalekiej przyszłości może to zagrozić płynności finansowej gminy – w konsekwencji brakiem inwestycji i możliwości wykorzystywania funduszy unijnych. Tabele nr 1 i 2 obrazują nam liczbę dzieci w poszczególnych szkołach podstawowych, liczbę pracujących nauczycieli, wydatki na utrzymanie szkoły (wydatki bieżące, głównie związane z płacami nauczycieli). Wydatki te nie obejmują remontów i inwestycji w szkołach. Nie będę komentował cyfr i liczb w tabelce, niech każdy robi to według własnego uznania.

Tabela nr 3

Gimnazja rok szkolny 2007/2008						
Miejscowość	Liczba uczniów I-III	Liczba oddziałów I-III	Liczba nauczycieli	Ilość etatów	Wydatki na utrzymanie szkoły w 07/08	Wydatki na 1 ucznia
Garbów	347	15	35	33,44	1.410.368	4.667
Przybysławice	109	6	19	17,13	541.645	4.969

Tabela nr 4

Wydatki na oświatę 2004 - 2007			
Rok	Kwota subwencji oświatowej	Wydatki na oświatę ogółem	Różnica pomiędzy wydatkami ogółem a subwencją oświaty
2004	5 621 921	6 187 805	565 884
2005	5 352 543	6 730 279	1 352 543
2006	5 426 053	6 783 243	1 357 190
2007	5 609 921	7 498 882	1 888 961

Ostatnia z przedstawionych tabel zawiera wydatki na oświatę w gminie Garbów w ostatnich latach. Są to wydatki związane z prowadzeniem szkół podstawowych, gimnazjów, pięciolatków, świetlic szkolnych, dowozem dzieci do szkół, GZOSz, przedszkola u Sióstr Salezjanek oraz inwestycje i remonty. Z danych zawartych w tabeli widać, że mimo spadającej liczby uczniów wydatki na oświatę z roku na rok rosną. Różnica między subwencją oświatową przekazywaną przez budżet państwa, a wydatkami na oświatę jest coraz większa, tzn. coraz więcej musimy dokładać z budżetu gminy do zadań oświatowych. W tym roku kwota ta może przekroczyć 2 mln zł. Jesteśmy zmuszeni ograniczać wydatki w innych dziedzinach, szczególnie w inwestycjach w infrastrukturę np. w budowę i modernizację dróg.

Wszystkiego najlepszego, zdrowych i bezpiecznych wakacji
życzy wszystkim uczniom i nauczycielom z terenu naszej gminy *Kazimierz Firlej Wójt Gminy*

MINĄŁ MIESIĄC

01.06. Dzień Dziecka.
Festyn - „Szkoła, Rodzina, środowisko" pod hasłem „W zdrowym ciele zdrowy duch" w Zespole Szkół w Garbowie.
- „Święto Rodziny" w Szkole Podstawowej w Leścach.
- Walne Zgromadzenie członków Spółdzielni Usług Rolniczych w Garbowie.
-Powiatowe Zawody Sportowo-Pożarnicze Młodzieżowych Drużyn w Pszczelej Woli.
03.06. I Gminny Konkurs Recytatorski pod hasłem *„Ścieżkami Jana Pawła II"* - w GBP.
- Posiedzenie Komisji Rolnictwa.
05.06. Posiedzenie Komisji Oświaty.
07.06. Święto Szkoły w Przybysławicach.
10.06. Dzień Rodziny w SPw Woli Przybysławskiej.
12.06. XVI Sesja Rady Gminy.
14.06. Spotkanie Związku Emerytów i Rencistów w Gutanowie.
17.06. Sesja sołtysów.
- Zebranie Przedstawicieli BS w Niemcach.
18.06. Woj. Zawody Sportowo-Pożarnicze Młodzieżowych Drużyn Pożarniczych w Parczewie. Dziewczęta z OSP Garbów zajęły V miejsce. Chłopcy z OSP Wola Przybysławskiej zajęli III miejsce.
- Uroczyste pożegnanie klas III w Publicznym Gimnazjum w Przybysławicach.
19.06. Wojewódzkie Zawody Sportowo-Pożarnicze w Parczewie. Kobieca Drużyna Sportowo-Pożarnicza z Garbowa zajęła I miejsce, druhowie z OSP Garbów zajęli III miejsce.
- Uroczyste pożegnanie klas III w Publicznym Gimnazjum im. Jana Pawła II w Garbowie.
20.06. Zakończenie roku szkolnego 2007/2008 w szkołach na terenie gminy.
22.06. Festyn Rodzinny w Garbowie pod hasłem „Bo wszystkie dzieci nasze są".
23.06. Dzień Ojca. Synu zaproś go na ryby!!!
28.06. Turniej Piłki Nożnej o „Puchar Wójta Gminy Garbów" – organizowany przez GTS „Zawisza" Garbów.
29.06. Pożegnanie odchodzącego na emeryturę ks. kanonika Stanisława Wąsika - Proboszcza Parafii Garbów.

Kronika policyjna

W dniu 16.05. br. w Leścach n/n sprawcy wykorzystując sen pokrzywdzonego skradli mu telefon komórkowy o wartości około 1500 zł.
W okresie od 22 do 24.05. br. n/n sprawca z terenu gospodarstwa Aliny A. skradł przewód elektryczny o wartości 300 zł. W tym okresie został skradziony również przewód elektryczny w Woli Przybysławskiej, straty poniósł Leszek R.
25.05. br. w Borkowie podczas dyskoteki w miejscowym OSP doszło do uszkodzenia ciała Michała Sz.
29.05. br. w Zagrodach n/n sprawca z klatki schodowej skradł rower o wartości 1000 zł na szkodę Urszuli M.
05.06. br. w Garbowie zatrzymano grupę nieletnich i jednego dorosłego, którzy są sprawcami szeregu kradzieży kołpaków na koła z zaparkowanych na osiedlu samochodów - sprawcy zwrócili skradzione mienie - poszukiwany jest właściciel samochodu m-ki Fiat, który w nocy z 4/5 utracił kołpaki, a do chwili obecnej tego faktu nie zgłosił – prosimy o kontakt pod nr (081) 50-18-007.
07.06. br. w Bogucinie podczas przyjęcia weselnego został porysowany samochód Emili R - straty wynoszą 3 500 zł
14.06. br. Wola Przybysławska – n/n sprawcy z terenu prywatnej posesji skradli motorower o wartości 400 zł na szkodę Lili W. Motorower odnalazł się w miejscowości Zagrody.
21.06. br. w Bogucinie n/n sprawcy rzucając nieustalonym przedmiotem w przejeżdżający samochód dokonali jego uszkodzenia - wartość strat 450 zł na szkodę ob. Ukrainy.
23/24.06. br. w Garbowie n/n sprawcy z terenu prywatnej działki skradli części samochodowe o wartości 4 500 zł na szkodę Aleksandra S.
W nocy z 23/24.06. br. w Leścach n/n sprawcy skradli 5 szt. lusterek od samochodów ciężarowych. Pokrzywdzony Paweł J. straty wycenił na kwotę 5000 zł.

„Człowiek – najlepsza inwestycja"

Środki Europejskiego Funduszu Społecznego przeznaczone są na realizację projektów tzw. „miękkich" których celem jest podniesienie jakości życia i konkurencyjności kapitału ludzkiego. Wysokość środków EFS przyznaną dla naszego województwa na lata 2007-2013 wynosi prawie 2 miliardy złotych. Praktycznie nabory wniosków o dofinansowanie projektów w ramach Programu Operacyjnego Kapitał Ludzki rozpoczęły się od 2008 roku.

Analiza dotychczas ogłoszonych konkursów oraz wniosków złożonych w odpowiedzi na te konkursy i zapotrzebowanie beneficjentów pozwala stwierdzić, że oczekiwanie na środki EFS jest ogromne. Poniższe zestawienie ilustruje konkursy PO KL. Priorytet IX Rozwój wykształcenia i kompetencji w regionie.

Termin naboru wniosków	Działanie (poddziałanie)	Limit środków na dofinansowanie projektów dla woj.	Ilość złożonych wniosków	zapotrzebowanie Łączna kwota wnioskowana
Styczeń 2008	9.5 Oddolne inicjatywy edukacyjne na obszarach wiejskich	1233.476 zł	187	9 024 784 zł
Luty 2008	9.1.1 Zmniejszone nierówności w stopniu upowszechnienia edukacji przedszkolnej	3 000 000 zł	139	61 035 167 zł
Marzec 2008	9.1.2 Wyrównywanie szans edukacyjnych uczniów z grup o utrudnionym dostępie do edukacji oraz zmniejszenie różnic w jakości usług edukacyjnych	5 047 517 zł	347	131 330 002 zł

W tych konkursach Gmina Garbów również przygotowała projekty i złożyła swoje aplikacje do wszystkich działań:
9.5 „WWW – Wiejska Wszechnica Wiedzy"
9.1.1 „W Gminie Garbów Jaś i Ola chodzą do przedszkola"
9.1.2 „Nasze szkoły w kwartecie po sukces"; „Małe szkoły w Gminie Garbów – duże możliwości"
Wśród tej ogromnej konkurencji nasz jeden projekt pt. „W Gminie Garbów Jaś i Ola chodzą do przedszkola" z zakresu upowszechniania edukacji przedszkolnej został oceniony najlepiej w województwie i uzyskał dofinansowanie w wysokości 104 499 zł na prowadzenie w roku 2008/09 ośrodków przedszkolnych w Bogucinie, Leścach, Karolinie, Przybysławicach i Woli Przybysławskiej.

Małgorzata Sanaluta

KAPITAŁ LUDZKI
NARODOWA STRATEGIA SPÓJNOŚCI

EFS
Europejski Fundusz Społeczny

Zaprosili nas

27.05. Towarzystwo Przyjaciół Nałęczowa na *Spotkanie z okazji stulecia powstania Szkoły Ziemianek.*
01.06. Zespół Szkół w Garbowie na *Festyn „Szkoła - Rodzina – Środowisko"* pod hasłem *„W zdrowym ciele zdrowy duch".*
07.06. Młodzież, Rodzice i Nauczyciele na *Święto Szkoły* w ZS w Przybysławicach.
08.06. Stowarzyszenie „Wspólnota Garbowska" na *Festyn Garbowski 2008.*
10.06. Dyrekcja i Rada Rodziców ze Szkoły Podstawowej w Woli Przybysławskiej na *Dzień Rodziny.*
14.06. Towarzystwo Przyjaciół Janowca nad Wisłą na *VIII Janowieckie Spotkania Historyczne* - „Tarłowie – rola i znaczenie rodziny w dziejach ogólnonarodowych i lokalnych".
22.06. Marek Wojtczak – koordynator projektu „Budowa konsensusu instytucjonalnego na rzecz rozwoju regionalnego w transgranicznej przestrzeni kulturowej" w ramach Programu Polska-Białoruś-Ukraina na *Jarmark Żółkiewski.*
28-29. 06. Burmistrz Opola Lubelskiego na *Opolski Jarmark Turystyczny.*
28-29. 06. Lubelski Ośrodek Doradztwa Rolniczego w Końskowoli na *50 lat Pasieki Hodowlanej LODR w Końskowoli - Dzień Otwartych Drzwi.*
29.06. Piotr Duma – prezes Lubelskiego Stowarzyszenia Kultury „Pro Kultura" na *Festiwal Flaków w Piaskach.*

„Opowiem Ci o wolnej Polsce..."

W dniach 1-3 czerwca br. uczniowie z Publicznego Gimnazjum im. Jana Pawła II w Garbowie: ***Magdalena Reszka kl.III a, Michał Wylaź kl.Ia pod opieką Bożeny Tuszyńskiej-Firlej,*** *nauczycielki historii,* wzięli udział w **ogólnokrajowej sesji popularnonaukowej w Warszawie pt.:** ***„Opowiem Ci o wolnej Polsce"***. Ponad 900 szkół uczestniczyło w nowym programie edukacyjnym pt. ***Opowiem Ci o wolnej Polsce – spotkania uczniów ze świadkami historii*** przygotowanym przez Centrum Edukacji Obywatelskiej, Instytut Pamięci Narodowej i Muzeum Powstania Warszawskiego. Program realizowany był w szkołach, podstawowych, gimnazjach oraz szkołach ponadgimnazjalnych w całym kraju.

Celem programu było przybliżenie młodym ludziom wydarzeń związanych z najnowszą historią Polski, pokazanie w jaki sposób na przestrzeni 50 lat kształtowało się społeczeństwo obywatelskie. Źródłem wiedzy o przeszłości są losy ludzi.

Głównym celem naszego projektu było rozpowszechnianie wiedzy o tragicznej historii Polski w czasie II wojny światowej oraz PRL w środowisku młodzieży garbowskiego gimnazjum. Uczniowie z naszej szkoły zajęli się czasami okupacji niemieckiej na terenie naszej gminy. Zbieraliśmy informacje min. o ucieczce pana Stefana Iwanka z Majdanka, tragicznych losach rodziny Filipków, z której zginęły trzy osoby w lubelskim obozie koncentracyjnym.

Pracę nad projektem rozpoczęliśmy już w październiku ubiegłego roku. Dotarliśmy do świadków historii, przeprowadziliśmy z nimi wywiady, co łączyło się z transkrypcją sporządzonych nagrań oraz opracowaniem tematycznych gazetek.

W czasie wyjazdu do Warszawy mogliśmy podzielić się swoimi doświadczeniami z kolegami i koleżankami m.in. z Kołobrzegu, Poznania, Wrocławia, Rzeszowa, Białegostoku. Były temu poświęcone zajęcia odbywające się pierwszego dnia pobytu na sesji. Kolejnego dnia wszyscy uczestnicy wzięli udział w prezentacji opracowanych projektów, byliśmy oceniani przez ekspertów. Mamy nadzieje, że wypadliśmy bardzo dobrze w porównaniu z innymi grupami. Odbyła się gra terenowa po Warszawie. Dostaliśmy mapy stolicy z zaznaczanymi punktami, do których mieliśmy dojść i zdobyć potrzebne informacje. Nasza grupa szła szlakiem kanałów, którymi przemieszczali się powstańcy walczący w Powstaniu Warszawskim.

Bardzo interesującym punktem sesji było spotkanie w Muzeum Powstania Warszawskiego z aktorką Aliną Janowską, która opowiedziała nam o przeżyciach związanych ze swoim udziałem i przeżyciami w Powstaniu Warszawskim oraz z aktorem i piosenkarzem Jackiem Federowiczem.

Na zakończenie naszych trzydniowych spotkań odbyła się konferencja z udziałem ministra kultury i przedstawicieli warszawskiego świata nauki i kultury.

Mamy nadzieje, że uda nam się zakwalifikować do udziału w projekcie w przyszłym roku. Tegoroczny wyjazd do Warszawy był dla nas dużym przeżyciem, gdyż znaleźliśmy się w szczęśliwej 45 wyróżnionych.

Michał Wylaź, *uczestnik projektu*

SUKCESY SPORTOWE

W drugim semestrze roku szkolnego 2007/2008 uczniowie Publicznego Gimnazjum w Przybysławicach odnosili liczne sukcesy w zawodach sportowych.

Pierwszy raz w historii szkoły obydwie drużyny: dziewcząt i chłopców zajęły **I miejsce w Mistrzostwach Powiatu w piłce siatkowej, co dało im awans do zawodów rejonowych**, gdzie dziewczęta w składzie: *Małgorzata Kobyłko, Katarzyna Mańko, Magdalena Wiejak, Anna Mańka, Agnieszka Zdanowska, Katarzyna Tomasiak, Małgorzata Krupa, Olga Majewska, Emilia Kozieł* zajęły III miejsce. Drużyna chłopców w zawodach tej samej rangi zajęła II miejsce występując w składzie: *Michał Bernat, Jakub Widz, Grzegorz Turski, Karol Butryn, Mateusz Butryn, Tomasz Drozd, Grzegorz Piwko, Daniel Grzegorczyk, Karol Chyż, Bartosz Wiśniecki, Paweł Tomasiak, Jarosław Karkosz.*

W Mistrzostwach Powiatu w lekkiej atletyce najlepsze miejsca zajęli: *Żaneta Celing* I miejsce w biegu na 600m, *Katarzyna Tomasiak* I miejsce w skoku w dal, *Katarzyna Mańko* II miejsce w rzucie oszczepem, II miejsce sztafety 4x 100m dziewcząt i chłopców, *Emilia Staniak* III miejsce w biegu na 100m.

W maju przy Zespole Szkół w Przybysławicach swoją działalność rozpoczął **Uczniowski Klub Sportowy JUNIOR Przybysławice.** Uczniowie należący do klubu będą doskonalić swoje umiejętności w trzech dyscyplinach sportowych: piłka siatkowa, tenis stołowy i lekka atletyka.

Zawodnicy UKS JUNIOR 15 maja wzięli udział w zawodach lekkoatletycznych w Lublinie zwanych **„czwartkiem lekkoatletycznym",** które były jednocześnie regionalnymi zawodami z cyklu Samsung Athletic Cup(SAC).

Kilkoro uczniów w tej rywalizacji wywalczyło miejsca na podium, jednak największy sukces odniosła ***Katarzyna Tomasiak*** *(fot.)* wygrywając w skoku w dal, co dało jej awans do zawodów ogólnopolskich. Ogólnopolski finał zawodów SAC 2008 odbył się w Warszawie podczas Memoriału Janusza Kusocińskiego, gdzie *Kasia* zajęła 8 miejsce.

Wszystkim gratuluję dotychczasowych sukcesów, trzymam kciuki za kolejne i życzę beztroskich wakacji.

Marcin Filipiak

I Parafialny Festyn Sportowo-Rodzinny

fot. arch. parafii

Impreza na Orientację (InO)

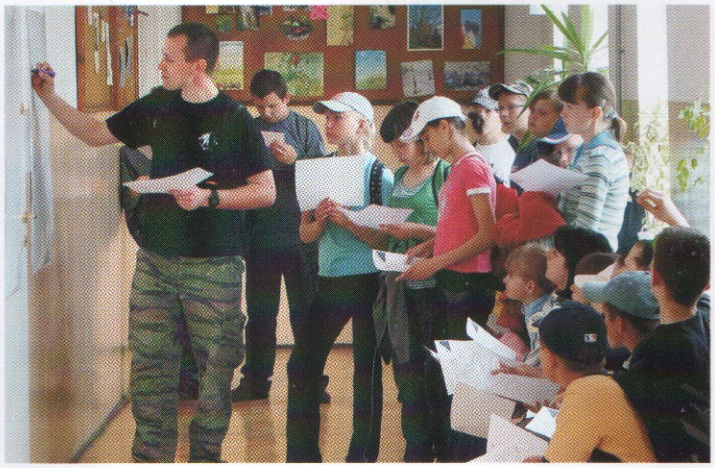

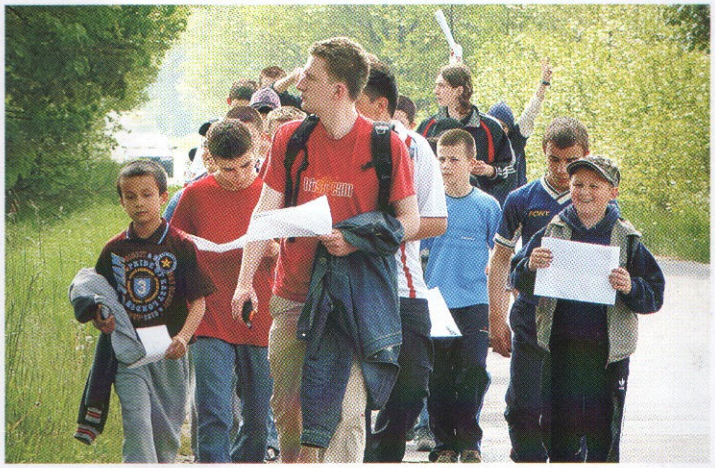

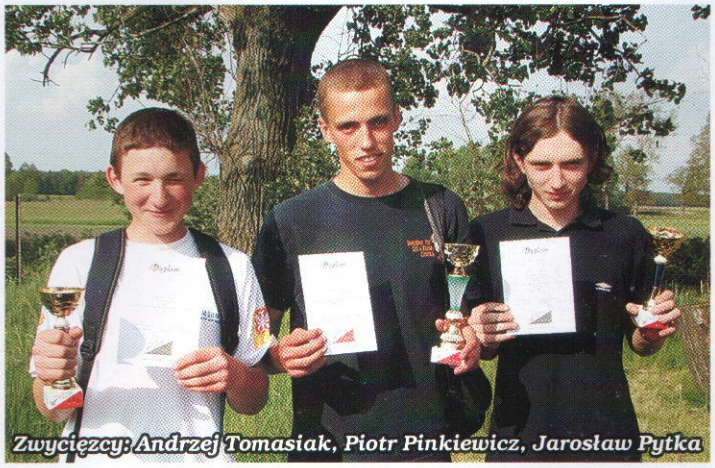

Zwycięzcy: Andrzej Tomasiak, Piotr Pinkiewicz, Jarosław Pytka

fot. T. Żaba

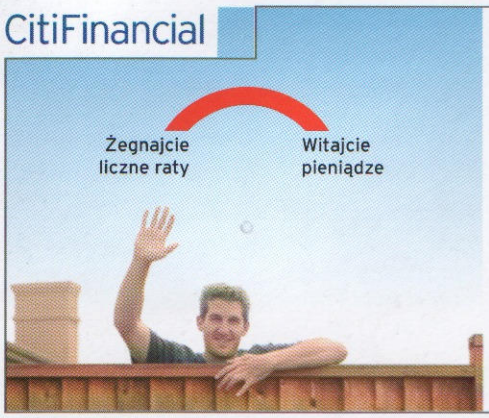

Pożyczka konsolidacyjna
Zamień wszystkie raty na jedną niższą

Zapraszamy do
Centrum Pożyczkowego CitiFinancial:
Lublin, ul. T. Zana 41, tel. (081) 528 92 60

citi handlowy

Bank Handlowy w Warszawie S.A.

"GŁOS GARBOWA" - MIESIĘCZNIK. Redaguje kolegium w składzie:
Redaktor naczelny - Stanisław M. Stępniak, z-ca redaktora nacz. - Leszek Łuczywek,
sekretarz redakcji - Halina Stępniak, skład komputerowy - Krzysztof Nastalski, Anetta Jurek.
Stale współpracują: Kazimierz Firlej, Małgorzata Sanaluta, Nina Bartoszcze-Wylaź, Alina Puchała, Adam Łubek,
Grzegorz Gmur, Paweł Matraszek, Edyta Kożuszek, Sylwia Kopycińska, Barbara Sobiesiak, Tomasz Żaba.
WYDAWCA: Urząd Gminy, 21-080 Garbów, tel. 081 50 18 668, e-mail: glosgarbowa@o2.pl Gazeta zrzeszona w Polskim Stowarzyszeniu Prasy Lokalnej
DRUK: INTERGRAF, 21-100 Lubartów, ul. Przemysłowa 10, tel. 081 854 14 90
Redakcja nie zwraca materiałów nie zamówionych oraz zastrzega sobie prawo opracowania tekstów i zmiany tytułów

RADIO LUBLIN

Festyn Rodzinny w Garbowie - "Bo wszystkie dzieci nasze są"

Zdjęcia bez podpisu - Stanisław M. Stępniak